工商晚報
THE KUNG SHEUNG EVENING NEWS

督印及承印：工商日報有限公司
香港灣仔分域街十八號

各部電話：編輯部、採訪部、營業部、廣告部、社長室、總編輯室、經理室、秘書室、中區辦事處
七三〇七〇六　七二〇六二七　七二三四九二　七三九三〇七　七二〇七〇八　七二七二八二　七二四八五四　七二七二式二　七二七二六一　七二七二叁二　二式五四九五　二式一式三八

電報掛號二〇七五　郵箱六二號
新聞紙第一零一零二號
出紙兩張售價壹毫

小型巴士 聯合請願

【本報訊】公共小型巴士六個同業商會組織的三名代表，今晨由市政局民選議員葉錫恩陪同，前往港督府聯合請願，請求對「小巴」管制有所改善。

據報，「小巴」代表所遞交港督請願書中內容，大意有三點：㈠將罰銷車牌之罰則予以撤銷。㈡改善「禁區」制度，設立「小巴」車站便利乘客。㈢取銷車輛扣押七天之罰則，並能與其他公共交通車輛的有關法例獲平等待遇。

該三名代表爲「小巴」聯會主席黎國明，副主席楊偉光、李楷等，於今晨九時由市政局議員葉錫恩陪同，乘的士進入港督府，當時港督正在開會，而由副官接見，並收下他們之請願書，答應轉達港督。

據三名代表表示，如明日未獲答覆，則小型巴士仍將照常行走，但將勸告司機小心與鎮靜，切勿衝動。同時下星期一並將召開同人大會，然後綜合各人意見，以作爲今後行動準則，但在目前則仍未決定有何行動。

在場之葉錫恩議員則表示，此次爲本月來她第二次就有關小型巴士事件，向港督提議。「在適當地點漆黃色標誌，使乘客及司機知所上落。同時，並要求有關方面考慮「壓迫小型巴士對交通並無改善。」

圖爲小型巴士三名代表，今晨在葉錫恩議員陪同下往港督府呈遞請願書後，正步離港督府。

菲暴徒逞兇燄 衝擊我國使館

【合衆國際社電】馬尼剌廿七日，約一百多名菲律賓工人，手持毛澤東和阿根庭游擊隊領袖古華拉的大幅照片，於星期五日包圍中華民國大使館。這些工人是四天來包圍中國大使館的第二批人，他們用石塊擊碎大使館的三塊玻璃窗，大使館一位發言人說：當時幷場無警察在場，防暴警察抵達後不久，這些人羣便和平地散去，他們要求立刻把一萬名逾期居留的華人和他們的家屬，遞解出境。

【馬尼剌廿七日法新社電】約有五十名工會會員，其中包括若干婦女在內，今天向此間的中華民國大使館投擲石塊，這是在瞑市內的又一項反華暴行。中國大使館一位發言人說：暴徒曾成功地打開了這間塔形大使館的鐵閘，但未能進入館內，因爲當時已有差不多相同數目的軍警開到，來維持秩序，但軍警並未拘捕任何人。該發言人不能估計大使館的損失，但他說：數塊玻璃窗，包括中華民國駐菲大使孫碧奇的辦公室窗門在內都被擊碎。他說：兩道大閘亦有損壞。該發言人說：孫碧奇大使當時在大使館逗留了半小時，而當示威者抵達和開始向該大使館投擲石塊時，他已剛剛離去。他們在該大使館附近的地區逗留幾乎達兩小時後，便靜悄悄地離去，警察亦沒有干預他們或強行驅散他們。

非律賓物價猛漲 披索作變相貶值

【馬尼剌二十八日路透社電】關於菲律賓政府對披索所採取的新的浮動滙率事，此間某些經行界人士將之描述爲「實際上之貶值」。因爲這事以引起物價猛漲，即使本地所出產的品亦然。按浮動滙率解除了原訂所發的三元九角披索一美元的官價，使之每日按供求而決定其價格。來，昨天所表的價格是披索五元七角半至五元八角一對一美元。

半世紀的離合 壯年各行各路 白頭重拾舊歡

高齡七十九歲的馬田太太與亦年高達七十八歲的德加，兩人於五十年前首次結婚，後又於三十年前離婚。圖示他們於本月廿六日在田納西州曼菲斯市的康復醫院，兩人手牽手十分親熱的向記者宣佈，他們將於二月廿七日再結鴛盟。（合衆國際社無綫電傳真）

小評

教育司簡寧做對了
——與貫徹執行減少小學生家課

教育司署經過調查後揭露，小學生之家課太多。因此，教育司簡寧日昨已通告所有小學校長，致促彼等完全管理發給家課之多寡，而不應由個別教師決定。

這對於本港幾十萬小學生，和那些明白事理的家長來說，無疑是一個好消息。也可以說是教育司簡寧接任以來值得稱讚的措施之一。

我們曾經一再指出，本港中小學生所負担功課之沉重，在世界上是少見的，這種比之「填鴨式」更甚的作法，簡直跟教育的基本意義背離甚遠，可以說不是在教育兒童，而是在摧殘兒童的身心，甚至在收買人命！

社會上各方面人士曾經對小學生功課太多的問題，發出許多抨擊，甚至若干教育界人士也承認這是一種弊病，但一直未見改善。現在教育當局要採取行動，但願不是止於說說而已；一定要各校貫徹實行減少學生的家課，否則一經查出，應該視爲違反教育條例論處。

同時，我們也希望各校的校長，切實遵行教育司的上項決定，救救兒童們，不要讓他們的弱小身心再被不合理的摧殘！

庸醫與X光機管理 問題未如所傳嚴重

【本報訊】本港一位研究家法蘭克卡沙拉爾，關於庸醫與「愛克斯」克機管理之報導，實嫌誇大。渠謂，政府深知一切。吾人曾於過去三個月間進行獨立調查，並已注意此方面，而其間並無令人恐慌之處。卡沙拉之東方顧問公司正爲史丹福研究院調查本港之衛生。該院係研究一百個國家或地區之衛生情形。去週，此間兩醫學會會長曾要求政府對庸醫採行動，及立法管理私管診療所與「愛克斯」克化驗所。卡沙拉爾，江湖庸醫與中醫之間有極大不同。因吾人不了解一種方法，故不能遽加以若干邪惡之內涵。本港有許多中醫學識甚豐，故不能因小數而詆毀多數。

今日天氣

【本報訊】天文台預測：今日吹和緩東風，初時天色密雲及有陣陣微雨，下午部份時間有陽光。最高溫度約升至攝氏二十一度。

今晨九時，天文台錄得室外氣溫爲攝氏十四度，濕度爲百份之七十八。

三死十傷三失蹤 橫瀾島海面撞船 海事處仍在調查

【本報訊】本港海事處現正展開調查一艘「馬士萊」貨輪，日前在橫瀾島海面與一艘漁船相撞引致該艘漁船被撞沉，釀成三死十傷三失蹤慘劇的經過。據說：港府海事處昨日已通知該艘「馬士萊」貨輪的船主，將撞船事件的始末作一報告。港府海事處一發言人今晨答覆本報記者詢問時，是否考慮將向該艘「馬士萊」號進行控訴一事時表示：我們在採取任何行動前，是需要研究我們所接獲有關該意外事件的所有消息。該撞船事件是於本月廿五日凌晨四時左右，在橫瀾島海面發生，當時一艘漁船與一艘貨輪「馬士萊」號相撞後沉沒，造成漁船三死十傷三失蹤慘劇。

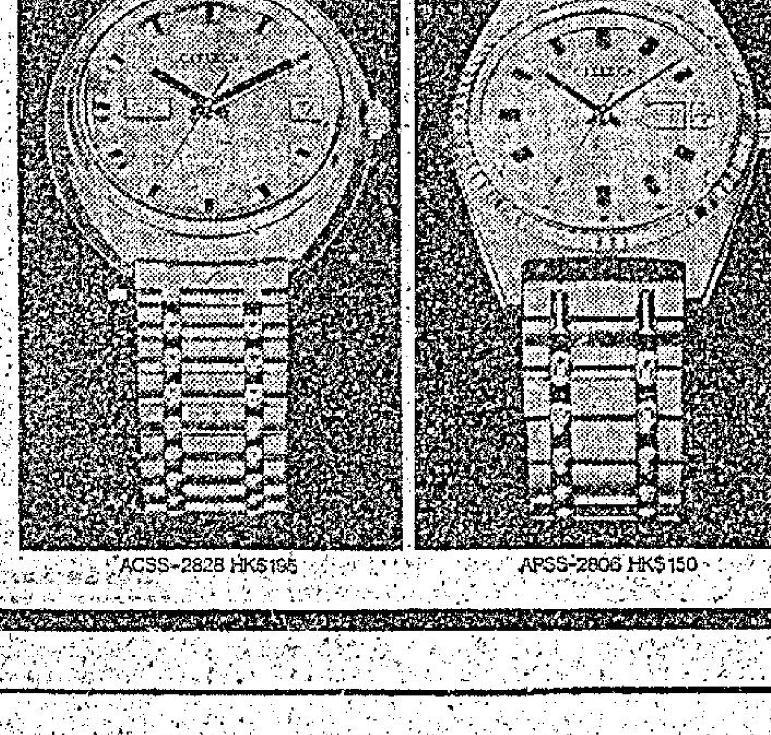

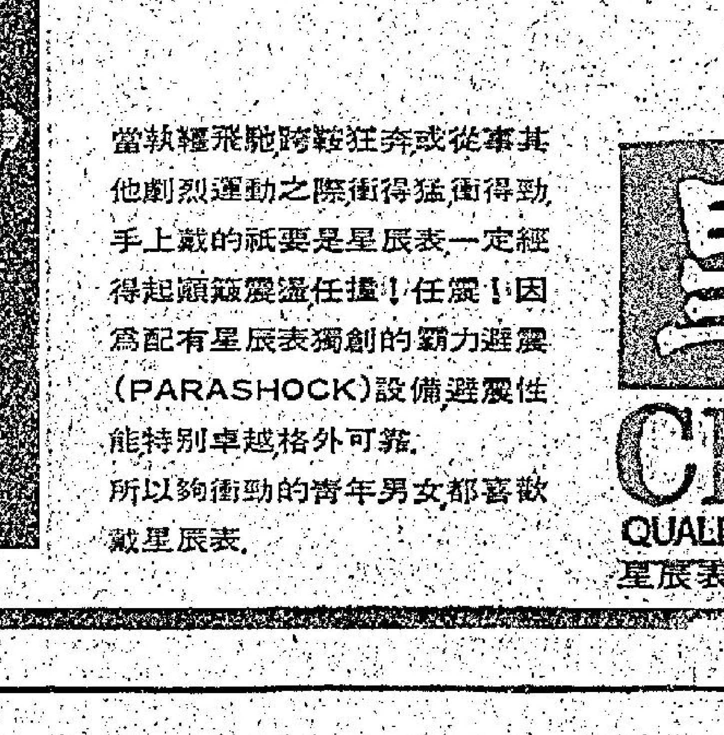

當執轡飛馳跨鞍狂奔或從事其他劇烈運動之際衝得猛衝得勁手上戴的祇要是星辰表一定經得起顛簸震盪任撞！任震！因爲配有星辰表獨創的勁力避震(PARASHOCK)設備避震性能特別卓越格外可靠。所以夠衝勁的青年男女都喜歡戴星辰表。

星辰表
CITIZEN
QUALITY AT REALISTIC PRICES
星辰表服務站：香港德輔道中歷山大廈地下

香港歌劇院
禮聘
東南亞各地一流紅歌星
聯合演出
兼備各項歌劇歌唱特技表演
營業時間
逢星期一至五下午二時至五時
增設下午音樂總會並有精
彩特技表演茶資每位二元
逢星期六及星期日加開
二時半及五時半兩特別場
餐廳：正午十二時開始
節目時間
晚七時四十五分 十時正兩場
夜總會：午夜十二時－翌晨四時
訂座電話：K303987 K303788

灣仔 頤園酒家
著名太爺鷄
煲仔時菜
晚飯消夜

愛麗絲
清香黑髮乳
此髮乳確能使白髮變黑兼具去頭皮止頭癢防脫髮之超卓特有功效潤而不膩與別不同請即試用保證滿意

藥劑加強
功力更快
港九各大藥房均有代售
總經銷：金巴利公司
電話：K681057

想發新年財 請食發財糖。
食咗發財糖，人人發財。
發財糖有「菓汁味」及「忌廉牛油味」。
由荷蘭製造及包裝。
用純海南蔗糖、白糖、鮮牛油及鮮菓汁製造
各大士多商店均有出售

旺角 海天中西歌廳
集中：東南亞第一流歌星
三十餘位輪迴演唱
設備：全場遍佈自動發射
無綫電視一覽無遺
音響：效果最佳聲韻悠和
可以任何樂府比較
演出時間：四時，六時，八時，十時
定座電話
八八六四九〇
八八九八〇五
旺角胡社生行

政府軍與恐怖分子 西貢市交火

美駐東南亞高級文武官員 在西貢秘密會議討論寮局

【西貢廿八日美聯社電】軍事發言人說：越共和南越軍於星期六日在西貢市內交火，恐怖分子又在西貢內放置兩枚炸彈。

同時，越共砲兵又襲擊西貢東北十五哩的邊和空軍基地。這個位於西貢市郊的基地，於廿四小時內曾遭兩次砲轟，共軍曾使用火箭。

報告說：約六名越共用步槍和火箭推進的榴彈，射擊在西貢第七區巡邏的南越民兵，該區是西貢市的華人區。

在該項短暫的交火中，據報有兩名越共被擊斃。發言人說：五名政府軍受傷。

【西貢廿八日合眾國際社電】消息靈通的美國人士說：美國派駐東南亞的高級文武官員，於星期五日在西貢舉行秘密會議，討論北越在寮國附近的寮國發動攻勢這事。

該等人士說：與會者包括駐太平洋美軍司令麥凱海軍上將和駐南越美軍司令阿布蘭斯將軍。

他們說：美國駐南越大使彭克，駐泰國大使恩格和駐寮國大使麥穆特里，都有出席該項會議。

他們說：在飛抵西貢出席這項保安週密的會議前，麥穆特里與寮國元首蘇佛瑪親王舉行會議。

該人士說：召開這項會議的目的，在討論北越軍在寮國的攻勢，共軍現已攻陷主要的石缸平原，而且相信有二百名北越軍參與這項攻勢。

其們出席西貢會議的計有駐泰國美軍司令空軍少將施爾夫和來自曼谷的美國政治參贊。該人士說：彭克將與泰國空軍司令他威舉行一項私人會談。

會議。會議中對於達成實質協議的進展，沒有即時的顯示。

南韓海軍反潛艇演習 以對付平壤海上挑釁

漢城學者報人認為美軍終要撤退，未來防衛有賴與日本合作……

【漢城二十八日合眾國際社電】南韓的海軍自星期五起，開始作一個為期五天的反潛艇演習，以防止北韓共黨的可能海軍挑釁。

據韓國海軍當局宣佈：在該項演習中，將軍艦艇以及軍機均有參加。

美國軍方官員說：有一艘美國的海軍船隻亦參加該演習。

【漢城廿八日合眾國際社電】南韓的重要學者和報人都相信，成立一個亞洲共同安全組織，是南韓極希望得到，而又未能達到的成就。

他們又認為駐南韓的美軍，終於將要撤出，該國未來的安全，將全面與日本密切合作。他們曾舉行一項座談會，出席研討有二十七名南韓知名的學者和報人，政府的「國家安全委員會」是這項由二月十六日至廿一日舉行的會議的贊助人，他們於星期四日發表了有關該項會議的報告。

他們相信：美軍的主要戰鬥單位，將於未來數年內逐步撤回後勤地區。他們推斷說：美軍的撤出，將大大增加了南韓的防衛經費，而該國將被迫要跟日本作緊密的合作。

察，舉行了約三小時的

澳洲民主黨魁指寮局具爆炸性

美軍過早撤退將做成共黨亞洲

【馬尼剌廿八日合眾國際社電】澳洲民主黨領袖基亞爾參議員於星期六說：寮國局勢是一個「炸藥箱」，〔一個「炸藥箱」，含有爆炸性之語〕，並且顯示美軍過早從南越撤退將會導致一個共黨亞洲。

他又說：「如果美國、澳洲和其他盟國從南越忽忽退出，則這將會把他們現時所做的一切好事消弭於無形了。」

基亞爾乘搭「國泰」號郵輪抵達菲律賓進行三天訪問。他在歷時兩個月的對亞洲研究旅行中，將分別訪問香港、台北、日本、越南、泰國、馬來西亞、星加坡和印尼。

他在船上所舉行的一個記者招待會中說：雖然南越軍經已在過去一年中進步了「百分之一百」，但是他們將能獨當一面的。

因北越蘇俄反對無法召開新日內瓦會議

【倫敦廿八日合眾國際社電】外交界人士於星期五日說：因為北越和蘇俄的反對，現時已無法召開新日內瓦會議，來討論寮國問題。

倫敦接獲的報告指出：蘇佛瑪親王希望能召開另一項日內瓦會議，保證該項於一九六二年召開的會議，讓寮國保持中立，而華盛頓亦有作同樣提議。

該外交界人士說：與蘇俄同為日內瓦會議主席的英國，並未有接獲上述正式請求。

因為蘇俄和英國是上次的聯合主席，所以一定要它們一致聯合，號召舉行這項會議。外交界人士說：過去和現時的跡象顯示，蘇俄無意準備合作。

【華盛頓廿七日路透社電】美國於今天對於寮國要求舉行一項國際會議來保衛該國的獨立和中立一事，保持一種慎重的態度。

國務院對於寮國政府要求舉行國際外交討論的行動，並未有發表正式批評。

美國官員說：召開日內瓦十四國會議（對寮國獨立和中立予以國際保證）的主動必須由一九六二年日內瓦會議的共同主席蘇俄和英國發起。

華府刻正密切注意北越軍在寮境的攻勢，但是美國官員說：他們相信共軍直至目前為止，還未推進越過以前在寮戰中所佔據的陣地。

美國國防部長賴德於今天再被詢及寮局時對記者說：美國的目的是阻擋北越軍的威脅，因此美國能夠進行其在南越的政策。賴德並沒有具體說明美國在寮國竟將採取若何作戰行動。

以機再炸埃砲陣

四强駐聯國代表 談中東和平方案

【以色列首都特拉維夫廿八日合眾國際社電】以色列噴射機於星期五轟炸蘇彝士運河沿岸的埃軍陣地，而在以色列所佔領的迦薩地帶中，有些游擊隊投擲手榴彈，結果死一名阿剌伯男童。一位以軍發言人說：那些以色列飛機於星期五上午十時五十分越過運河南段，來轟炸埃及軍的砲兵陣地、高射砲和一個雷達站達兩小時之久。他又說：一切飛機都安然返防。

【紐約聯合國二十七日路透社電】今天四強的聯合國代表，為繼續尋求一個中東的和平方案……

中共話日本 武力阻佢解放台灣

【香港廿八日路透社電】中共「新華社」於今天指摘日本，計劃使用武力來阻止中共「解放台灣」。

該社說：最近由日本領袖們所發表的聲明「赤裸裸的表現了日本反動分子的險惡嘴臉，瘋狂向中國和韓國人民挑釁」。

該社說：日本首相佐藤榮作和外相愛知揆一曾於上星期二說過：如果朝鮮半島發生武裝衝突，則日本將會先行發動襲擊。較早時佐藤曾說：日本將在遠東的安全受到威脅時會採取自己的行動。

「新華社」又說：「這顯示日本反動派經已失卻了理智，企圖把中國的領土和韓國列入他們的勢力範之內，而且還計劃使武力來阻止中國人民解放他們自己的神聖領土台灣。佐藤雖然是以狂，但是他們經已忘記了這是一個甚麼朝代。」

國華 電話 K642010 K621920
集第一流演員 流第一演技 流第一唱歌曲
今明三場 二時·七時·九時
中華藝術團
方欣 毛妃玲 孔宙玲 冉肖玲 青青 黃桂芬 紀政 黃怡蓉 郭淑苑 莊嘉玲 鄭佳蓮 鄭玉婉 曲婉
優待學生 憑證入場
冉肖玲 青青 頌歌演出 挑女婿 舞歌劇
神奇魔術 精采什技

總統·快樂
今天五場獻映！
今明兩天加開早場 日夜五場
榮獲北歐電影節最佳丹麥影片獎！
偷營劫寨鬥芳鄰
丹麥鉅片
美女裸體，豔賊偷窺！刺探鄰居，隔牆抄秘！公然挑戰，搗毀汽車！劫案偷營，如臨大敵！通宵大戰，雞犬不寧！出到炸藥，玉石俱焚！大好廬舍，盡成瓦礫！
尊白賴斯 艾比羅迪 北歐尤物 格烈姐桑克 聯合主演
THE NEIGHBOURS

凌斯·百樂門
今天二場
萬世英雄
最後今天
蠟炬成灰淚未乾 七彩中文
莎莉 麥蓮 李嘉 度孟 德寶 主演
明天獻映 藏春閣
明早十點半 傻人爭妻記 12點半正場
七彩 衝破封鎖線
明二場正午加映 萬世英雄

香港 大舞台
今天五場選映
彩色綜藝古裝武俠打鬥緊張巨片
三手殺
全港首輪獻映
陳寶珠 薛家燕 陳好逑

三殺手
萬人空巷 口讚不絕
彩色綜藝
陳寶珠 薛家燕 陳好逑 領銜主演
週末請早
太平 環球 香港 北河 英京 英華 油麻地 樂華 安樂 大華 筲箕灣

環球
今晚午夜場 週末加開 十二點正
彩色 什技 驚險巨片
馬戲奇觀

京華 京都 皇宮 下期獻映
神鷹敢死隊
MOSQUITO SQUADRON
金毛 大衛麥卡林 領銜主演
全部七彩壯麗
神秘縱隊 衝破火網 百勝長空 敢死英雄
聯美公司 最壯烈空戰巨片

國民 龍城
今晚十一時半 午夜場
兩院聯映
邵氏公司武俠巨片
女俠黑蝴蝶
焦姣 陳鴻烈 岳華 羅維 主演
導演：羅維
七彩濶幕 廉收座價

皇都
今天三場
第一藝術團
劉福助 鄭燕儒 郭小萍 顧竹雲 洪小瑞 陳靜蘭 李曼君 藍麗 星
明天星期日加開早場

新都 樂都 域多利 新舞台 金華 國寶
週末請早
好評如潮·一致推荐
明報「影話」評為三星佳片：一開場就單刀直入，形勢分明……導演張曾澤的快速剪接手法，使全片節奏輕快許多，場與場的緊張，氣勢磅礴，一氣呵成。其中處理最出色的，要算安家寨市場的幾場戲。
紅綠日報影評大力推荐
是我看所有國語片武俠片以來，包括「龍門客棧」在內，最感滿意的一部……故事本身健全，主演的出色，導演更出色。拿這部作品，去參加日本國際影展，相信可以替中國人爭點面子。
香港時報「淡入淡出」非非評述
「國泰」的「路客與刀客」上映以來，生意極好，估計兩週會有八十萬的收入，因為口碑好，直闖百萬大關不難。
英文南華早報特向西片觀眾推荐
這還是一部難得一見的，一部異常優秀而富娛樂性的國語片，自「龍門客棧」後唯一傑出的作品……演員演技精湛，配角也演來出色……如果你還未看過國語片，我推荐這部影片作為你第一次去看的國語片。
成報影評摘要
「路客與刀客」一裏男主角楊羣與崔福生，都是金馬影帝，此片的成績表現得很出色，張曾澤處理大場面，處現出氣魄……武鬥場面處理得好，最後的一場決鬥，處理得很緊，有動面够刺激，兩個影帝的演技，都够水準，真正是表情活現。
路客與刀客
國泰機構 偉大貢獻
監製 朱國良 製片 楊曼怡 編導 張曾澤
國片此品 語有產，中人感榮 國同光！
楊羣 胡茵茵 崔福生 領銜主演
FROM THE HIGHWAY

京都·大華·金冠
笑聲震院！掌聲如雷！
狂滿週末請早 明天五場
臥虎藏龍 孟甘穆利活（馬金拿連米）首次飾演 威水金剛
最古怪的打鬥 最鬼馬的動作 最惹笑的情節 最大胆的鏡頭 合成一部前所未見 瘋狂特務佳作
四條爛仔 三番冒險 兩面受敵 一身是胆 迭出怪招 無往不利 各顯神通 萬分過癮
佐治馬田 羅莉莉 拉戴嘉 綠拉芙 莉拉 華露 合演
特藝七彩濶幕
歐洲公司 巨獻
得心應手四金剛
KISS KISS... BANG BANG

週末午夜場
兒女是我們的
香港 翡翠 娛樂 國都 永華 眞光 九龍 荷李活 倫敦 黃金 金門 明聲 亞洲
今晚午夜場獻映
可憐幼兒羽未豐 雙親撒手離塵寰
充滿真情 賺人熱淚
凌波 楊帆 領銜主演
妞妞 主演
黃雅達 梁錦輝 黃愛蓮 黃乃禧 聯合主演
THE YOUNGER GENERATION

昨日爆滿 空前
孤女勤武！誓為父母雪仇
出師之日！却逢叛賊賣國
深明大義！激起英雄相助
力擒漢奸！憤將逆匪碎屍
香港 翡翠 娛樂 國都 永華 眞光 九龍 荷李活 倫敦 黃金 金門 明聲 亞洲
今明五場獻映
看完本片 人心大快
黃宗迅 房勉 顧文宗 李鵬飛 李允中 趙雄 康華 劉剛 羅漢 賀雲泰 聯合主演
本片舉辦「荒江女俠繪畫比賽」，辦法請看各戲院大堂廣告牌
武俠影后 身手自是不凡！
荒江女俠
何夢華 導演
鄭佩佩 岳華 領銜主演
LADY OF STEEL
SHAW SCOPE

荔園
週末遊樂 請到荔園
西片 威尼斯殲敵戰
粵劇（日）西河會妻（夜）方世玉
艷舞 瘋狂之夜
粵片 春光無限好
話劇 歡樂歌聲處處聞
什技 張利龐衛什技團
歌壇 五大紅星長駐主唱
科學美人 新角登場 銷魂蝕骨

尚有戲院刊在第三第四頁

國泰
盛況依然
迎春風流夜
最提神 最補身 最養顏 最旺血

金星
今天五場放映
淚的小花
下期放映 鍾馗捉妖

今天五場
柯俊雄 汪玲 姚蘇蓉 主演
恨你入骨
聽名曲十二支值回票價

魏平澳獲知音將訂婚

王愛明父親為女闢謠

黃卓漢在台設立的第一影業公司，自丁瑩飛加無意歸來之後，黃卓漢便四出物色適當人選，以代其位置，結果，新星秦蜜擬生了，她的處女作「百萬新娘」經已拍就，拷貝日間便可運港推出，據有關方面說，為了該片上映宣傳，女主角秦蜜，已卜定來港日期，如無別情，她將在三月一日抵達此間。

至於黃卓漢本人，將作她的先頭部隊，會比秦蜜早一天回港，部署接待記者事宜。

過去是邵氏明星的魏平澳，自投身歌唱界以來，一直走紅，他的收入比在邵氏時候，不知好上多少倍，目前，盛傳他已找到心上人，並打算短期內舉行訂婚儀式。

魏平澳的對象，就是台灣「紅菱三姊妹」中的老大蔡淑萍，他與她，一見如故的，感情日進千里，好比前世註定的姻緣。日來，「紅菱三姊妹」獻唱的地方，都不難找到魏平澳的影子，正是人逢喜事精神爽，他經常笑面迎人，力邀友好作陪宵夜，以壯其膽。

當魏平澳提出求婚時候，蔡淑萍粉臉通紅，脈脈含情，不敢正視他人，有道不反對便是默認了，所以，魏平澳更是心花怒放了。

至於他們採用的訂婚儀式如何進行，則未聞小魏作任何的透露也。

關志堅日前假堅成片廠舉行春茗宴，與會者有羅斌、梵原、田青、雷霆、王萊、陳思思、張冲、陳烈品、珠璣、馮志剛、盧雨岐、李彭、凌雲等衆，關氏透露，榮堅公司將有兩片影壇進軍大計，陳思思主演的新片，在七〇年度計劃中，最低限度，也有四部至五部之多，不過，目前，由於劇本缺乏及小生問題，或許有所阻延而已，可以肯定的，關氏經營的電影與片業務，已放棄再拍粵片之計，今天大勢所趨，國片將取粵片地位而代之，看來已是無可改變的一個步驟了。

王德撥來一個電話，說王愛明於今年年底結婚一說，可能是言之過早的報導，因為，他的女兒，委實年紀太少了一點，在事業發展有好轉之際，愛情的產生，如果處理不當，常常會變成事業前途的絆腳石也。

其實，王愛明的婚訊傳出，主要是陳齊頌跟薛家燕說笑話而來，不過，陳齊頌所說也並不是空穴來風者，王愛明有男朋友本來是毫不稀奇者，在年青的時候，誰也應該有朋友的，只是，這與性朋友的感情，是否可以達到談婚論嫁階段而已。

康濤

圖為「春色無遮入眼簾」勢力迫人的一幕。

本港影迷眼福不淺！

電檢尺度放寬

「春色無遮入眼簾」席地幕天

在歐洲影壇上，瑞典的「BB」，碧姬芭鐸見得多，這位在斯德哥爾摩出生的金髮女郎比比，於一九五五年進入電影界工作以來，已先後於一九五八年獲康城電影節最佳女主角獎，一九六二年柏林電影節銀熊獎，一九六六年全美電影獎報編輯協會又頒給她最佳女主角獎，一九六七年法國電影學院金像獎等。

雖然，比比也有一具動人的胴體，但她的作風和碧姬迥然不同，絕不輕易犧牲色相，但在「春色無遮入眼簾」中，她為了劇情的需要，也破天荒地演出了一幕床上戲。

「春色無遮入眼簾」在義大利南海岸一個美麗的小島上拍攝，以兩對男女渡假旅行互相醞釀後的相處情形，描述男女間的性愛心理，手法細膩，片中男女主角分別由牛仔明星孟甘穆利活和青春尤物露絲瑪莉德絲達飾演。

不久前，曾有部份人士猛烈抨擊本港的電影檢查尺度太緊，追不上「新時代」，但事實上，本港電影檢查實在已放寬不少，就「春色無遮入眼簾」一片來說，三數年前，就斷不能完整地在本港公映，但今時今日，它卻可以一毫不損地，供本港影迷評賞，真正達到春色無遮，盡入眼底之效。

由於該片是發生在一個渡假勝地的海島上，男女演員大部份時間都穿得很少，而且，孟甘穆利活與露絲瑪莉一對，是悄悄地奔到島上幽會的，熱情如火，分分鐘都爆發愛情的火花，肉慾的高潮，其中當然有很多令人肉緊的場面，但都安全通過了剪刀的關隘。

片中有一段戲是描寫一個心理學教授偶然中窺見男女主角在沙灘上造愛，一直相擁纏綿沒入叢林裏，使他慾火焚身，失去常態，連心理學教授看了也會失常的場面，其熱力迫人的刺激程度可想而知。

圖為瑞典「BB」比比安德遜

再花多些錢 也無補大局

吹事論

「青春頌」一片，據說投資本來已經相當重，而該片老闆高蜂，看過A拷貝後，對其中一些歌舞場面，有所不滿，於是，情願押後上映，再多用數萬元，也要再來一次，從新補拍。

拍片之認真，有不少人對高蜂此舉，甚為稱讚，但德理認為：高蜂不應如此也，理由好簡單，衆所皆知，時到現在，粵語片已經一落千丈，而半年之後，假如沒有轉機，粵語片便將停業。

既然如此，粵語片票房如何？已經是使人有極有限之感，製作好，抑或是粗製濫造，都不會有機會多賺幾文。

因此，片已拍好，又何必理它拍成如何？求其推出上映，觀衆捧場，固然是好極妙，不捧場也求求其其算了。

也許有人認為：如此說法，等於是大唱悲調，過於消極。

以事論事，目前之形勢，粵語片是難以使人樂觀的，有關人士，一談到粵語片，便是搖頭大歎。

雖然，「青春頌」與「偷心賊」兩片，都是可以媲美國語片，但形勢所影響，不管兩套片拍成如何？也算是有不少粵語片觀衆捧場，也不會欲說不能也。

徐德理。

將赴日博覽會 玲玲忙製新衣

三月九日，有幾個香港選派的學生代表，前往日本，出席在大阪舉行的「萬國博覽會」。這幾個學生代表中，國泰的新紮女星宣玲玲是其中之一員。

原來宣玲玲雖投入國泰，而且已演了「小萍果」，「浪子之歌」等片，肩任獨當一面之寄，但她一直還是繼續她的學業，沒有為繁忙的拍片工作，而動過輟學的念頭。

這一番，她派往出席「萬國博覽會」，自然是最佳人選，這不因為她擁有明星的銜頭，而是因為她本身具有多才多藝的條件，只要從國泰這般重用着她，接二連三把主角重任派到她的身上便可看得出來了。

由於宣玲玲要去日本，于是「浪子之歌」這部戲便有得忙了，因為，宣玲玲到了日本之後，不是三兩天便能返港的，能夠在她行前趕起「浪子之歌」的鏡頭，總比留下一條尾巴，要等她回來後才能殺科更好，所以，國泰片場的A、B兩廠，都搭起了大「浪子之歌」的一個景，好讓該片能無間歇地趕工下去。宣玲玲另一部主演的「小萍果」，倒還不急，可是，其他的幾個主角，如秦祥林，張冲，譚菜等，可就不似宣玲玲那樣緊張了，因為，他們尚有其他的影片在拍攝中，一天要趕兩組戲，便成了慣常的事。

而且話雖如此，宣玲玲因要趕辦衣裝辦理出入境手續，也不比秦祥林等人好過，所以這些日子來，他們一個個也無不忙得廢寢忘餐之感呢。

「五洋」公司兼拍的「偷心賊」，已經定期三月十二日上映，此片可以說是拍攝經年，真正是大受重視，不管是演員陣容，抑或是製作，題材等，都是值得稱讚。

馮輔

有聲有色

丹鳳

火山孝子之所以為孝

當局撤銷舞廳稅，但一些舞廳老闆，表示舞業將不減價，認為上舞場的舞客，均不計較一、二毫子。此火山孝子之所以為孝也。

化好粧才去聽電話

日本的彩色電視電話，將在萬國博覽會電訊館展出。使用時，在電話的螢幕上，可以互相看到對方的七彩影像。電話一響，小姐們例需化好粧才去接聽，實在磨時失事之至。

明星模特與娼妓

巴黎之高等娼妓，多為青年之女明星或模特兒。如果說：年青的女明星或模特兒多為高等娼妓，也不會錯。

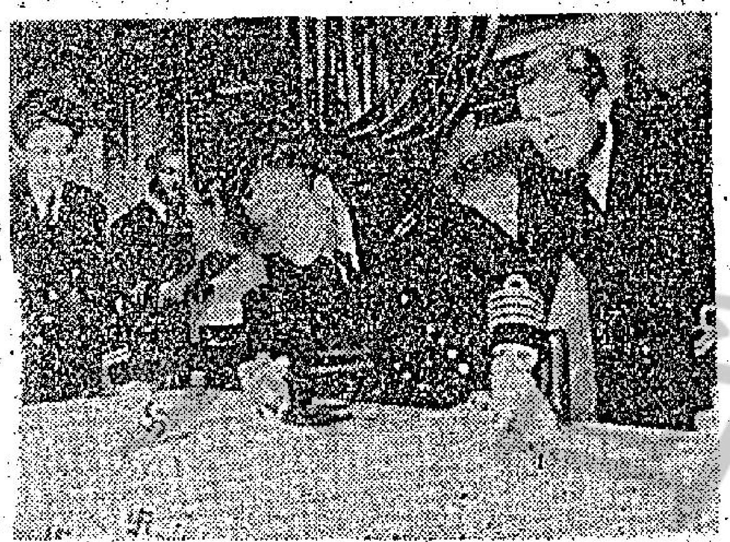

圖片說明 穿上軍服十分夠型的堅尼夫摩亞，在場面偉大的「卓斯麥艇殲滅戰」中，演轟炸此艦的策劃人。

娛樂圈

「恨你入骨」 連圖故事

（七）馮泰決心離開裘麗，自立謀生，裘麗心有不甘，暗中佈局，使妍頭萬大江（雷鳴飾）出面與馮合作，盡將廿萬元騙入私囊。

（八）及馮泰發覺被騙，悔已無及，祇好採用軟求辦法，懇求裘麗退歡，裘麗脅馮與己結婚，事為嘉琪所悉，奔至裘寓，果然揭發姦情。

丹波哲郎影迷甚多 「智勇雙全」今上映

電視花絮

丹波哲郎前兩天有一部很有份量的影片「天下無敵」在港上映過，他和仲代達矢、淺路瑠璃子、中村錦之助等幾個主角的演出都很好評，其實，慣看麗的電視每星期那些看到丹波哲郎領銜主演的片集，這就是偵探、香艷、打鬥等大成的「智勇雙全」。在這片集中，丹波哲郎的出色演技同樣是深得觀衆好感，而且，和他拍擋的各俊人，際陽子、大川榮子、千葉眞一等也無不有出色表現，今晚，他們又會演出一個叫「蠍蛇美人」的好戲讓觀衆欣賞了，美人而有蛇蠍之稱，單看名字，便可想得內容是怎樣緊張香艷而富饒刺激了。

體育家—佐治馬田 身手敏捷大打眞軍

就是個體育家的佐治馬田，終於找到個稱心如意的角色，那就是「得心應手四金剛」裏跳躍能手蕭高。

原來佐治馬田在中學時代，即喜愛器械運動，他是班裏的器械運動能手，他擅長雙槓單槓，木馬平衡木和鞍環，更出色的是跳彈簧床，畢業之後他曾當過體育教師，做過業餘拳擊手，也到過雜耍團作過職業表演。

由於他長得英俊，而且也有表演經驗，所以很快便給星探發現，邀他拍電影，幾年來義大利的西部片相當蓬勃，因此他獲得相當發展機會。

四年來他就拍了十六部影片之多，而大部份影片是當主角的，羅馬一位影評人，曾在一部影片中批評佐治，認為他是法國高尼路、朱迪羅甘（即孟甘穆利活）之外，另一位可以打進國際影壇的小生。佐治馬田的優點在於英俊挺拔身手敏捷，很多打鬥翻滾跌撲的戲，都由自己扮演，不用替身，這是很多小生辦不到的。

在「得心應手四金剛」中，他是四金剛之一，他的本領就是跳躍，他一躍到彈簧床跳進窗簾之內，使到他的同夥得心應手盜取某種秘密的方程式。佐治馬田與朱迪羅甘馬是一雙好友，並以能與朱迪羅一同演出為快事。

「春色無遮入眼簾」 連圖故事

（四）翌日，連馬夫婦又看見裴利與和麗蓮莉亞在海灘接吻，連馬斥他們不應在公衆場所親熱，但馬澤則譏笑他根本不懂得甚麼是愛。

在「得心應手四金剛」中的佐治馬田

堅尼夫摩亞是銀幕典型軍人

「如果以他們要拍以大戰為背景的戰爭片，他們都那兒找穿上軍服看來像樣的年青演員呢？」年逾五十，身材健壯的堅尼夫摩亞，是穿上軍服很像樣很有型的演員。他演的「卓斯麥艇殲滅戰」，就是一名堅毅的艦長，奉邱吉爾的手令，想法轟毀橫行大西洋海上，重五萬二千噸的「卓斯麥」號戰艦。

堅尼夫幾乎都是演軍人硬漢，在「不列顛戰役」，他成了空軍上校。因此，他覺得事業上的一項錯誤，就是拍了大衛連演的愛情故事，他們就此他絕不能成為「風不能一談」，一個專長演軍人的演員，倒底也是一樣值得自豪的事。

一度事業走向下坡，婚姻失敗的堅尼夫，金剛前途又抱樂觀。「鐵蛇」的演出，在「卓斯麥殲滅」找到「不列顛」的片集，他主演的電視劇「科西史話」，又是全英最受歡迎的電視片，而他更又一廿三歲女演員，安琪拉德格拉薛的心上人。提到安琪拉，他的熟誠，甚於談事業。他說：「安琪拉是個奇妙的女郎，她很有自主性。她和我交往五年，從不要我的錢，禮物或東西。認識她後，我也結上不少青年朋友，連我也年輕幾歲了。」

成本雖然高太 賣座好就值得

影圈動態

果然不出所料，「路客與刀客」真是越映越旺，口碑極好，幾個午夜場，加上三天正場，便已經收了三十多萬元，這是國泰這麼多年來僅見的。很多人都說這部片可以收八十萬元以上。

事實上，「路客與刀客」確是一部水準很高的影片，他與「龍門客棧」是不同類型的武俠片，但，這兩部武俠片卻一樣的出色。

一百多萬元拍了「路客與刀客」這部片，我以為這個數字太誇張了，大概又是國泰的一種宣傳手法，但看過了這部片的人，都認為這部片的製作成本確實需要這麼多錢。

那幾段宏偉的安排，尤其是故事的緊湊，那萬馬千軍的場面，一點兒也不會輸過西片，更遠非一般西片所比擬的。

拍中國武俠片，最困難的便是如何拍出中國武俠的味道，一般的武俠片，看起來似乎打得熱鬧，可是，不是熱鬧的變成了胡鬧，便是看起來東洋味太重，假如演的人不是中國人，那麼，說是日本片也沒有人反對的。但是「路客與刀客」，卻能夠做到這一點，觀衆看了之後，便說是地道的中國片，片中楊武的鐵沙掌，羅福生的鐵頭功，都表現得那麼出色，尤其是薛漢的武功，這便是中國道地的武功。

初時，很多人認為國泰花這麼多錢拍一部片是很不值的，我卻認為，國泰今後應該多拍一些這麼嚴謹製作的大片，製作成本是高了一點，但是，票房紀錄與賣埠價錢又高得多，比較起來，一點也不吃虧，反而，對國泰的聲譽會因此大大的提高了，所以，國泰今後應該多拍一些大片。

七先生

刻骨難忘 前公作

張徹照顧契仔無微不至 大衛不拘小節

放大鏡

張徹的契仔姜大衛，可以說是不遺餘力的。他不但是開新片子讓他主演，使姜大衛成為銀幕上可愛的人物。同時，還要向公司，向觀衆證明一點，大衛不單是可以拍武俠片，時裝片也一樣的出色。

於是，「大決門」，「報仇」，以至於將開拍的時裝歌舞片「小煞星」，都是姜大衛所主演的。

在事業上，張徹盡力地帮姜大衛，但在生活上，他也是對姜大衛非常照顧的。現在，姜大衛每一月所賺的錢並不多，除了自己的開支之外，還得供汽車會，買汽油，和縫製新衣服。因而，當他有時候不夠錢花時，便會叫起窮來。

每逢這樣情形下，張徹總是笑笑地問：「傻仔，你又把錢花清了，是不是要錢用呀？」

姜大衛是個不拘小節的年青人，他只要笑一笑，不回答，張徹總會照顧到他的零用錢的。因而，大衛常常在人前說：「我的契老豆眞好。」

張徹那年青文雅溫嫻的太太，起初，當姜大衛叫了她一聲「媽咪」時，她是相當的不習慣，現在叫慣了，也應慣了，也覺得自然了，她有時開自己玩笑說：「我剛結婚，便有了兩個大兒子了。」指的是狄龍與大衛。

台灣明星，歌星，都喜歡到香港來，他們也不是一定要在這兒居住，而是希望來這兒開開眼界，玩玩，散散心。雖然香港只是一個小小的港島，但是，這兒的繁榮，在台灣人的想像中，就是一個大地方，大城市了。

台灣的紅小生王戎，他是「百萬新娘」一片的小生，早在拍這部片時，便聽到第一公司的老細黃卓漢，會在宣傳上出之綽頭，把片子中的男女主角邀到香港來一次，以加強宣傳了。但是，現在已知的是，為片子加強宣傳，來港的，只有女主角的秦蜜而已。

秦蜜既是第一公司的基本演員，她的來港，是理所必然的。因為，如果是她這次一來，眞的紅了，今後受益的便是黃卓漢了。假如是王戎來港，比秦蜜更是受歡迎，則王戎並非第一的基本演員，早就說過：一人兩個心，是不需多的。

王戎想來港的希望，暫時是落空了，不過，從整個形勢看，今後台灣歌星來港，還是會接踵而至的。因為，明星一來，片子一般的賣座，都是會相應地提高，很多片子都有例子可證。

竹玲

觀衆喜愛武俠片大量出籠

影城動態

新春以來，邵氏一直保持有一條院線在映武俠片，第一「游俠兒」收入八十二萬多元，隨之為第二部武俠片「插翅虎」，亦大為旺場，由於此片拍出了特色，尤其是片中的打鬥，頗有創作之處，故大受觀衆歡迎。「插翅虎」之後，邵氏將又推出一部具有相當水準的武俠片「荒江女俠」，此片卡士堅強，女主角是武俠「影后」鄭佩佩，男主角則以武打身手高超稱譽影壇的岳華，他們是拍武俠片的一對老拍擋，一直以來，他們所拍的佳片，都大受觀衆歡迎。

日昨，邵氏特別舉行試映，招待新聞界參觀，剛由日本歸來的鄭佩佩與岳華，藉此機會，由席記者招待會，暢談在日本所遇所聞之故事。

·羅金·

於目前來說，武俠片仍然在國片市場中佔重要的地位，觀衆仍愛看武俠片。比如：在新春期間，所有上映的國語片以「游俠兒」賣座紀錄佔第一高數，收入高達八十二萬多元。其他的國語片「鐵衛」「雙喜臨門」，收入七十餘萬者。

正由於武俠片仍佔有多數，於最近一個時期以來，開拍的武俠片便有不少，計有羅維的「冰天俠女」，「影子神鞭」，「火拼胭脂坡」。何夢華的「俠士行」，「鍾馗娘子」，申江的「盜兵符」，鄭良和的「六刺客」，在台灣拍的，有郭南宏的「劍女幽魂」，潘增宏拍的「蕭十一郎」，「有險指」，「報仇」，便有十多部。倘把張徹的「大決門」，邵氏所拍的影片，來這是以觀衆愛好為依歸的，故武俠片的大量生產，就是為了適應市場需要。

武俠片（指拍出一定水準的武俠片），不但在本港受觀衆歡迎，而且在星馬、泰國印尼、韓國、菲律賓等各地，都大受歡迎，其中印尼，武俠片可說瘋魔一時，邵氏所拍的武俠片，都很賣座，故邵氏武俠片賣到印尼的發行版權費特別高，買一部邵氏所拍的武俠片，拿到印尼放映，要二十萬港幣。韓國來說，羅烈、岳華、鄭佩佩、秦萍等人，擁有許多影迷。

紐約·大世界·麗宮
今天五場請早
加山雄三領銜主演
零戰式機猛炸
美機場雷達！
重轟炸機碰撞！
美空中堡壘！
麗宮今天殿後

大空戰
ZERO FIGHTER
空戰連場血染長天
東寶

國民 龍城 美麗宮 今天續映
邵氏出品 新武俠片
不斷·打·門
始終·熱·鬧
美麗宮明天加映

奪魂鈴
THE BELLS OF DEATH
岳楓導演
秦萍 張翼
國民龍城午夜場 黑蝴蝶女俠
SHAWSCOPE

東城 樂宮 聯邦
狂滿 華納
東城樂宮明天加映早場 聯邦五場
分分鐘有火辣鏡頭
保證大開眼界 大飽眼福

春色無遮入眼簾
Blow Hot Blow Cold
孟甘穆利活 露絲瑪莉德絲達 比比安德遜
兒童不宜觀看

東方 滿
今天週末請早
明天加開十二點半
查布洛最新傑作
一箭雙鵰
榮獲柏林影展最佳女主角獎
全部伊士曼七彩

THE DOES
Starring JEAN LOUIS TRINTIGNANT
STEPHANE AUDRAN
and JACQUELINE SASSARD
獲獎最多·好評如潮
一箭雙鵰 春色好 移花 楊家作！
十年難得一見的天下奇片！

麗聲戲院第九週映聯美王牌
鐵金剛勇破雪山堡
本院自獻映「鐵金剛勇破雪山堡」以還，影評大力推荐，觀衆一致讚揚，映期勢如破竹，賣座高踞首席（一百四十餘萬，破六九年港九最高紀錄），觀衆眼睛雪亮，如非佳片，曷克臻此！茲以片約所限。
鐵定最後五天，幸留意焉！

本港汽車被盜竊 每月二百五十輛

多數被尋回尚有二百多部無踪

【本報訊】本港共有各種汽車一萬五千輛於過去五年內被盜，即平均每月有二百五十輛。此等汽車大多數於報失後不久即尋回，且大部份係因警察之迅速行動。目前失車名單中仍有二百五十三輛。

警方發言人稱，左派分子騷動至一九六七年，報失汽車數目創紀錄。是年共失車四五六四輛，但尋回四八〇輛。一九六八年失車數字降為三三三八輛，尋回三一八八輛。

至於仍未尋回之汽車，發言人表示，其命運可能不出如下數點，被棄置於荒僻之處，以假車牌在路上行駛中，其可用零件已被一一拆賣，或已改頭換面後以假牌轉售。

方便港客參觀博覽會 簡化赴日手續

日本總領事表示，對港日經濟關係前途表樂觀，並擬請政府協助計劃中的香港理工學院。

【本報訊】日本駐港總領事岡田昨日宣稱：為方便參觀三月十五日起在大阪開幕的萬國博覽會香港遊客，簽証手續將簡化：甲、對於所有香港籍有關的任何人士，以及其家眷一切簽証手續特別簡化。乙、對於一般赴會旅客的簽証手續辦理方法有三點：㈠：從二月十五日起，一律不收簽證費用。㈡按照日本的經常手續，除了拿英國護照的人士以外，凡是持有旅行證件的人士，須要提出證明他們確有旅行費用的証明文件。但是，僅限於此場合所有參加旅行團體而赴會的人士，就不須要單獨提出證明，由主辦的旅行社提出成批的保證書就夠了。㈢為迅速辦理簽證手續，只要提出旅行文件和填寫好的一份申請書，同一張照片，一兩天之內，可以拿到簽證，而不用繳交任何費用。

他並說：對持有香港身份證或護照的本港人士，該領事館將以同樣看待而簽證，因為在香港持有身份證的人和歐美各國的難民或無國籍人士不同。

岡田晃是昨日中午十二時卅分在美國酒店香港扶輪社舉行的午餐例會上演講「港日經濟關係的展望」時發表上項消息。

岡田晃對港日經濟關係的前途表示樂觀，並指出：港府有計劃建設龐大的香港理工學院，以便訓練香港青年及亞洲各國的華僑青年一切工業技術，每年容納學生四千人，此舉意義重大，港府向日本政府申請，要求協助此項計劃，看能否贈予該學院各種工程單位的教育設備，現時日本政府對該建議表示積極態度，正考慮如何具體貢獻於此計劃。

日本政府為使港日文化溝通彼此理解起見，幾年來每年給與五名香港青年以獎學金留學日本，以及以國費派遣三位日語先生，使他們在香港中文大學擔任日語講座。如在此香港理工學院裏能夠建設此種技術訓練中心，對香港經濟的發展上更有很大的貢獻。

他又說香港方面也為促進對日出口所要努力。開設推銷港品中心，改良式樣適合日本市場的趣味，以及一切的推銷港品廣告工作等是當前急務。

岡田晃稱：將來十年之內，亞洲必有很多政治上，經濟上，文化上的變化。但是變化無論如何巨大，香港人士眼放着到日本成為港品的消費市場，另一方面，利用日本工業原料造成的港品輸往美國歐洲等各國，以及經過其緊密切的亞洲各國的經濟聯系來與鄰邦各國保持密接的關係，香港的將來是越來越光明的。

本港居民外遊 今年空前激增

約四萬人參觀博覽會

【本報訊】本港居民之出外旅遊人數，今年將空前激增。旅行社業估計，港人赴日本參加大阪博覽會及遊覽日本各地者，將有四萬之衆。此數係指參加「集體」旅行者，每名二千至三千元。旅遊業向居民建議，赴日遊覽之前，必須將住宿問題確實妥當安排，因大阪等地之旅店客房，勢將難以供應。中華廠商聯合會，亦將有代表團前往參展，首批定三月十四日離港。

電話公司宣佈 長途電話不需按金

用戶按金分期發還

【本報訊】香港電話公司宣佈，由明日起，電話用戶打長途電話，無需繳現款作按金。公司並將現時之用戶按金發還，但因用戶多，故分期辦理。用戶之長途電話密碼一——一〇〇〇號，可致函郵箱四七九號會計主任，領回按金，並將於三月九日發還。至於用戶登記之密碼，則仍然保留。

捷成洋行德航部 豐裴非任經理

【本報訊】捷成洋行空運部，新近聘請豐裴非為經理。豐氏曾在漢堡一家輪船公司任職，去年九月後，參加德航訓練課程，曾被派往新加坡與日本德航辦事處服務，按捷成洋行為德航香港總代理。（圖為豐裴非）

晚唱

夏濟月

敎左仔一條妙計 將九巴車主拖落水

自從當局宣佈要嚴格執行管理小型巴士之法例，被判坐監兩次之小巴要取消牌照，小巴之車主都恐慌上來，一方面要求放寬，一方面招待記者，向社會人士請求給予同情援助。

在小巴車主進行要求放寬管制聲中，有人傳出要大罷駛，又話要將小巴變成車龍，將交通事務處圍繞一週，後來小巴總商會發表聲明，并非其事，始有人懷疑係左仔放出之消息，同時亦係左仔之陰謀，希望放出聲氣之後，小巴之車主及司機響應罷駛，真係攪到大家罷駛，或者出條車龍，困住交通部，攪到杰哂之時，佢地就可以派出一班掛毛頭、攜帶紅書之「蠢㒸」，高呼口號，喊到香港攪到都唔掂焉。

一個點知左仔放出空氣之後，小巴之車主唔領嘢，一方面發表聲明，否認罷駛，一方面叫各同業唔好誤信人言，輕舉妄動，於是，左仔之計劃失敗矣。

現在，老夏可以向左仔貢獻一條妙計，保證攪到所有之小型巴士車主，一齊起來反抗港英，呢條妙計又係叫做「用本傷人」。現時好多小巴車主，將車出租俾人，根本唔知司機係張三抑李四，「摩囉」可以派出一批人或馬，向小巴車主租車，出高價錢，務求租到手，租到之後，派個左仔司機駕駛，日間故意在禁區上落客，有意衝紅燈，停綠燈，咁攪法，實係掛告票兼埋車都拉埋去坐監，落也，坐得兩次，就取消車牌，如果車牌被取消，你話身為車主之人興唔興，興就唱哂，車主個個興起上來，便會破口大罵港英迫害，唯就趁佢火紅火綠之時，俾個毛頭佢戴，俾本紅書佢揸住，或者帶住佢地去歸顧、去叫口號，也都得矣，有一批豬仔可以利用焉。

如果唔行呢度辦法，尚有一條橋，實行買半更或者一個骨更來做，點叫做半更，因為揸車之人，不能由早揸到晚落也，做日更不能兼埋夜更，左仔可以專買日更或夜更，如果認為皮重，則買一個骨更，即係買晚上十時以後至天光之時間，買到之後，就將架車橫衝直撞，唔衰唔做，務求犯罪犯到被拖車為原則，以害到小巴車主冇啖好食為原則，如果將來有過千小巴車主，被害到判坐車監或者停牌，左仔就出面做好人，帮佢大叫「抗議」，既可收買人心，又可以攪到地都震埋矣。咁攪法，當然最唔着數係車主，但係理得佢咁多，鬼叫佢地放架車出來收租就也都唔理手。

五萬六千學生 將參加升中試

繳考試費今截止

【本報訊】九百四十間小學校之六年級生五萬六千名，將於五月間參與升中試。此數比去屆增加達百分之四十。彼等將競爭一萬五千個公立、補助及津貼學位。

升中試將於一百六十五個試場內同時舉行，計九龍試場七十八個，港島五十五個，新界三十四個。

維他食品公司 歡宴代理商

【本報訊】以出品金碗牌維他雞汁麵馳名之維他食品製造有限公司，昨在大會堂嘉頓酒樓舉行茶酌，歡宴港九、澳門代理商及公司董事局全體董事，殷勤款待嘉賓，情況熱烈。據稱：該公司兩大發明出品金碗牌雞汁及肉汁麵，面世以來，銷路日增，頗獲好評。

工商晚報金鈔報價

民國五十九年二月廿八日（星期六）

K金價	278.875
大旗	6.03625
曾旗	6.0350
美電	6.055
通天單	6.0425
加幣	5.61
日元（每萬計）	162.000
宋紙（每披索計）	0.98
大坡	1.960
鋼坡	1.949
正幣（每百元）	53.50
衛幣	0.987
正鎊	14.49
淡洲元	6.76
泰幣（每百元）	28.85
台幣（每千元）	144.00
貢紙（每千元）	16.60
倫敦轉讓鎊	2.4071美元（漲）
告老士	2.4070美元（漲）
倫敦金價（每安）	35.02美元（升）
巴黎金價（每安）	35.67美元（跌）
瑞士金價（每安）	35.3美元（升）

（今晨九時半報價）

倫敦金價報昇 港金市亦趨好

【本報訊】今晨外匯行情，倫敦轉英鎊二·四〇七一（漲），告老士二·四〇七〇（漲）。金價方面：倫敦三五·〇二元（起），瑞士三五·三元（起），巴黎三五·六七元（跌）。足金市今晨二七八·七二價開市截至發稿時（九時四十五分）則在二七八·八七五——二七九之間上落。

今天賽馬場面熱鬧 十一駒爭印遊會盃

秩序八場下午二時開始

今日舉行第六次次天賽事，賽程分由第四、七班及AB班新馬擔任，路程有五、六化郎，一里及九化郎等項，編排上相當理想。錦標賽有一項，由第七班馬十一駒上陣，爭奪印遊會杯，出馬多且均勢，定有力爭。從大勢上看，均勢居多，熱門份子，相當活躍。有關今天賽馬各項資料，已詳誌昨日本報，馬經專刊，愛將最後所得，摘要補充如下：

最後補充

出馬雖少但有均勢 第一場 第四班馬一里賽，是紅牌生秩序，報名馬十三匹，飛碟、紅寶，百發，安伯伯、美寶及娛樂之光不正七駒上陣。出馬雖少，但有均勢，最後一課見好者，有典娜，愉快及金諾，我對典娜看高一綫。

繁盛近課進步 好野御鹿態穩 第二場 第七班馬半里一七〇碼，全體上陣。繁盛過去雖無銳利前速，但近課有進步，配上郭仔，可望前速開快一點，我以為它應是可以坐位者，將它有威脅者是態穩的好野與御鹿。

穩位望贏份子 益能質態均勝 第三場 A班新馬六化郎又四十碼賽，全體上陣。益能質態與成熟，均勝一籌，應是穩位望贏者，可與爭者是高輝與雙成。

及鋒嘉驊看高一綫 第四場 第七班馬一里一七一碼賽，報名馬十四匹，非洲鑽石，部榮及星上星不出，十一駒上陣。出馬既多而有均勢，是有得鬥，嘉驊合珠無敵，申江與及鋒。

大勝愛甜密 扑冷取連勝 第五場 B新馬半里一七〇碼賽，報名馬十五匹，黑玫及東山小將不出，十一駒上陣。正面看法是大勝與愛甜密之爭，如好扑冷，我留意連勝。

留意蘇廐主力 大會堂配搭强 第六場 第四班一里賽，報名馬十四匹，星月、恩、快樂、明月、真誠不出八駒上陣。鄭棣池之大會日，是爭奪中堅份子，對它有威脅者是蘇廐的一對馬——美人兒及和平萬歲，臨場留意主力何在也。

神采新配池仔 當可發揮實力 第七場：第七班馬半里一七〇碼賽，報名為九匹，保能勝及第一夫人不出，七駒上陣。神采新配鄭棣池，當可發揮實力，勝望高，對它有威脅者是帝寶與黃金時代。

好着班次有利 勝望高於一切 第八場：第四班馬一里賽，報名十四匹，龍威、保捷、光亮、金鎖及快達不出，九駒上陣，好着得班次之便宜，取勝機會高於一切，齊馬當中有機會者是高尚與黃石。

工商晚報 文王貼士

場次	副選	正選	副選
第一場	典娜（黎傑）	愉快（潘海光）	金諾（游定柱）
第二場	神箭（何華）	好野（麥英倫）	御鹿（應露華）
第三場	雙成（何華）	益能（孫竹生）	高輝（梅道登）
第四場	及鋒（孫竹生）	無敵（陳毓麟）	申江珠（洪燮康）
第五場	愛甜蜜（鄭棣池）	大勝（孫竹生）	吉利星（陳浩祥）
第六場	美人兒（何國英）	大會日（鄭棣池）	和平萬歲（麥英倫）
第七場	帝寶（彭利來）	神采（鄭棣池）	黃金時代（游定柱）
第八場	黃石（洪燮康）	好消（鄭棣池）	美麗（何華）

美國股票市走勢平均指數

【紐約二月廿七日美聯社電】杜鍾斯平均指數：

	開市	最高	最低	收市	即日比較
工業股	七六六·四三	七八四·一九	七六二·六一	七七七·五九	升一三·一四
鐵路股	一七六·四八	一七九·〇二	一七四·七四	一七七·五八	升一·四七
公用事業股	一一四·四九	一一六·一五	一一三·七五	一一五·三五	升一·三七
普通股	二五八·四三	二六三·三六	二五六·六八	二六一·二〇	升三·五七

遊歐月五 要享豪富

德航歐洲旅行團 五月廿二日出發

全程祇需 $8,300*

五月是歐洲最美麗的季節國際富豪都選擇這個時候到歐洲旅遊參加德航歐洲旅行團閣下可以在今年五月間遍遊法蘭克福蘇黎世巴黎阿姆斯特丹倫敦巴斯隆拿及羅馬等歐洲名城享受二十四天畢生難忘的歡樂假期，請即與旅行社或德國航空公司接洽。

Lufthansa 德國航空公司

*包括第一流酒店膳宿經濟客位來回機票及一切旅遊節目．特價組祇收 $7,750

天東、曹克安 德國航空公司 聯合主辦

工商日晚報 香港商業電台 贊助

歐洲旅行團

五月廿二日出發 只限四十位

即日開始辦理登記 印有精美册子備索

大道中四十八號萬年大廈604室．電話二四一零二七至二九

鑽石戲院 啓德遊樂場

香港歌劇團 新松竹舞蹈團

——聯合盛大公演——

聯合導演：吾郷宏、唐納 藝員數位 陣容盛大

夏春秋 鶯鳴音 唐納 陳逸敏 戴衛 湯翠雲 湯翠鳳 文詩 曉曄 鄭少秋

小西晃一 星野隆二 沢浦弘道 城戸政宏 吾郷美子 近藤惠子 原照子 大沢直子 岩元琉璃子 冲津陽子

滑稽歌戲：罵相親探 印度情歌

節目豐富．多姿多采 燈光佈景．均屬一流 歌聲悅耳．舞姿曼妙 香艷怡情．兼而有之

時間 七點九 九點九 票價 二元四 三元半 四元七

◁憑票免收啓德門券▷

東方·凱聲 京都·大華·金冠 新華·豪華 皇宮·京華·麗聲 百樂

今天四場早請早 孟甘穆利活 得應四剛 心手金 鬼馬新招層出不窮

狂滿！每天五場 死亡追踪

今天五場 春光普照

最後今天 直搗毒龍

最後五天 鐵金剛勇破雪山堡

今天四場 八步追魂

港九首輪影院聯合廣告

總統·快樂 東城·樂宮·聯邦 皇后·文華·國華 紐約·大世界·麗宮 利舞臺·海運

好笑料！有深義！ 今明五場 倫營劫寨 鬥芳鄰

狂滿！請早定座 春色無邊入簾

最後三天 智多星棋逢敵手 中華藝術團

五場請早 大空戰 今晚午夜場 八仙過海 麗宮 諜魄

第二週映 墨西哥世運會

皇都 國寶 麗聲·麗華·國賓·仙樂·民樂 新都·樂都·域多利·新舞台·金華 金國·金陵 樂聲·新聲

今天五場獻映 路客與刀客 鷹爪手

今天三場 第一藝術團

狂滿！全綫五場 恨你入骨

今天四院五場 路客與刀客

今天五場 恨你入骨

今天三場 亂世佳人

今天四場獻映 霸王艇殲滅戰

週末午夜場 再度半夜場請早定座 今晚特別獻映 武俠片王 鷹爪手

張冲 譚伊俐 朱牧 孟莉 主領演銜

朱國良 監製

THE EAGLE'S CLAW

鷹爪一出 英雄喪膽

百幾年老牌 男女健身補養正藥

黃貞菴補養丸

每日食幾粒黃貞菴補養丸 補氣養血．醫虛弱 強身健體．壯元神

黃貞菴藥廠創製 香港永樂街七十五號 各大藥店均有代售

工商晚報
中華民國五十九年二月二十八日 星期六 農曆庚戌年正月二十三日 第五頁

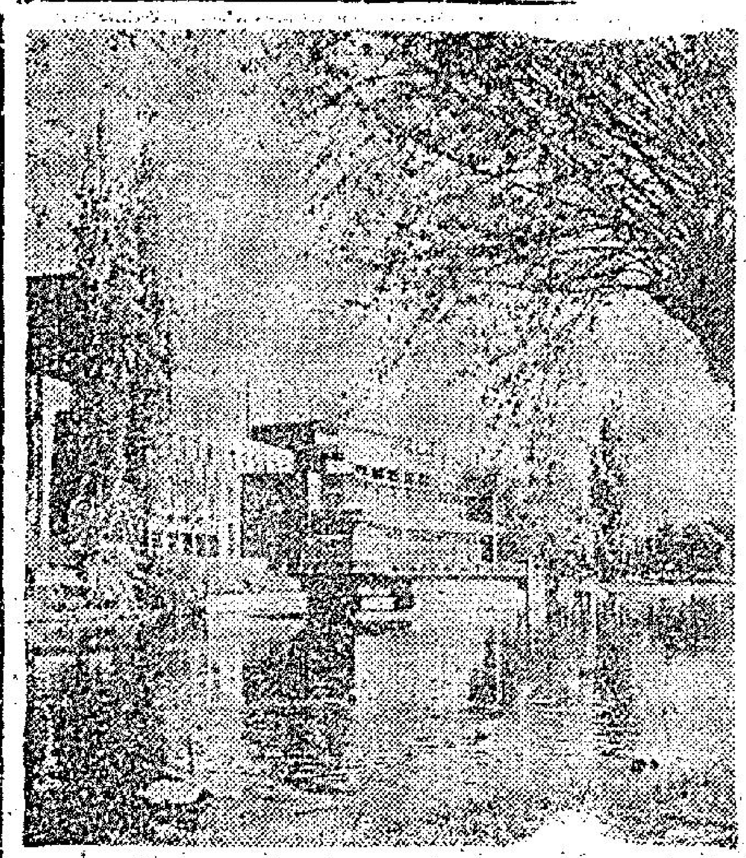
莎士比亞紀念劇院

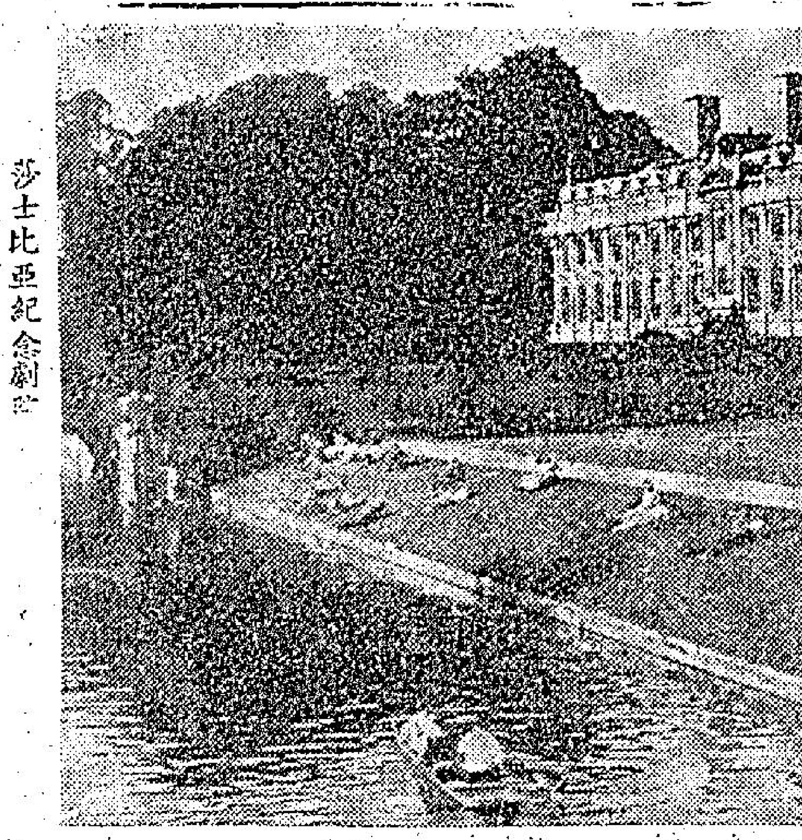
劍橋大學嘉理學院

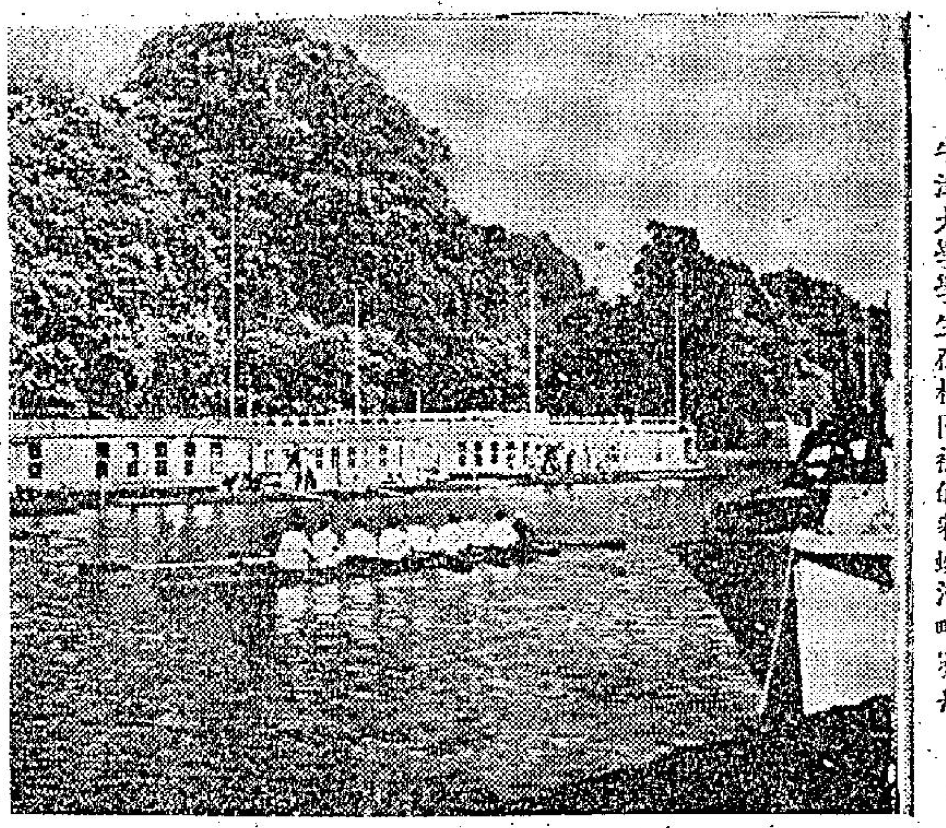
牛津大學學生在校園裡的彩虹河畔賽舟

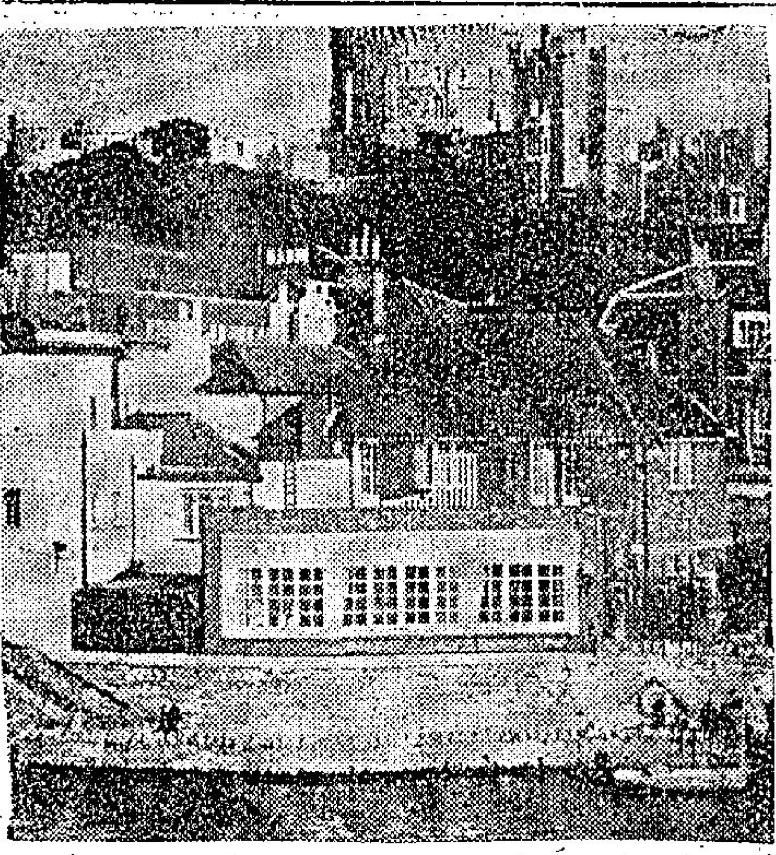
屹立在泰晤士河畔的溫莎堡壘

新北投・溫泉・浴孃

・鍾華・

新北投是平地上崛起來的一座山脈，位於台北市郊區，屬台北縣境，所座地勢優美，風光明媚可愛，那裏的草木四季皆青，春色綺麗，鳥語花香，有着一種清幽超然脫俗的境界，景色秀麗迷人，尤其是每年春天，櫻花及各種惹人見愛的美麗花朵怒放吐艷之時，遊人之擠，多如過江之鯽，絡繹不絕，無異是一所優美的大花園。

新北投之右爲有名的假日遊憩地陽明山，左方則爲北投勝地。新北投除了有園林之勝外，更有溫泉，此種種地理關係的有利條件，使她成爲一個假日遊樂的好地區。尤其是除了座座設於幽靜之處的別墅外，還有市場、食堂、舞廳、歌場及各式各樣供人遊樂的場所，大小旅店，道觀廟宇等點綴於山腰、山麓等林木蔥綠，野花飄香，流水清響悅耳之間，這境界是何等美，何等富有詩情畫意！

溫泉，在新北投是有名的，每個到過新北投而不曾進一次溫泉浴，那實在是非常可惜而遺憾的事，因爲溫泉的水清滑可愛，置身於溫泉中，是人生一大享受；嘗在溫泉浴後，整個人都倍覺神采飛揚，精神百倍，所有的疲勞頓覺全消。

進行溫泉浴，還有浴娘專陪伴客人入浴，此等浴娘，說來令人難以置信，個個都是年輕貌美，相貌稍爲難看的很難看到。她們的總體健美，走起路來，嬌美婀娜，遊新北投的遊客可謂眼福不淺，浴娘除了健美可愛外，嫩滑白皙清潔異乎尋常，也是她們可愛的特色之一，原因是她們終日浴於溫泉，早晚都需洗滌，所以她們之膚肌異於常人。

北投鳥瞰

浴娘，也有人稱之爲陪浴姑娘，浴娘雖然說是專陪客人入浴，但有短時與長時之分；短時，即是只陪伴一次即罷，不作其他事；長時，則是可一直陪伴客人到天明的。浴娘陪伴客人入浴的代價，短時即入浴一次，收費約爲台幣七八十元，至於直落而陪個通宵達旦的，則約爲一次浴的多一倍或二倍，這是公價。不少客人在付上應付的款數外，還加給不少額外賞錢呢。目前，因爲美軍到台渡假者日衆，所收代價可能因此而增加。

照此看來，浴娘的收入豈不是非常可觀？其實，並不盡然，因爲她們須將收入的百分之三十給旅館的茶房（介紹人），並須把除下的一半分給她們的「養娘」，她們所得，卻不過是僅全數的百分之三十罷了，她們所受的層層剝削，實堪教人搖頭爲她們而嘆！

如果你是個好「樂而不淫」的正人君子，那末，約上三兩知己，帶上兩瓶美酒及可口的菜餚，到新北投的高處找一家設備幽雅舒適的旅館，席地而坐，喝酒下棋，叫來數名浴娘「陪酒」，等到興盡後，來一次溫泉浴，也是美妙異常的！

介紹倫敦近郊名勝

本港大東旅遊企業公司，今年舉辦一個盛大的歐洲旅行團，共分四個月出發，第二期是六月十七日乘搭英國海外航空公司班機出發，到了倫敦，何去何從，各有主意，可是倫敦四郊多地遊，名勝古蹟密，如能利用一天或半天的時間，作一遊覽，當不虛此行，謹將主要名勝畧爲介紹如下：

（一）格蘭威治——在倫敦東郊，在王宮公園裡的一個小山上，有一座王家氣象台，建於一六七三年，名聞世界的格蘭威治時間，每天都用無線電向世界各地廣播。那裡有海洋博物館，搜羅有英國歷史所有的航海文物，還有王家海軍學校，很多海軍名將都從那裡出身的。

（二）橋雜花園——在倫敦西郊，它是世界有名的植物園，內裡奇花異草，無所不有，一七五九年由喬治三世母后一手建成，鄰近有列治文公園，是倫敦和各方人士常臨的勝地。

（三）咸頓宮——在倫敦西南近郊十哩，這宏偉的王宮係由胡斯紅衣主教於一五一四至一五二五年間建成，作爲奉送與亨利八世的禮物，至十七世紀時，向著名的建築師偉倫先生修改東部，內裡有一千間房子，是公開任人參觀的，其他的大部份房子則留歸王室侍從人員居住。

（四）溫莎堡壘——在倫敦西郊廿一哩，這莊嚴肅穆的古堡於九世紀時由威廉征克者建成，從那時起都是做君王的官邸，但在君王沒有蒞臨時，可以任人參觀。

（五）易通——在溫莎堡北邊，靠近泰晤士河，那裡有著名的易通學校，於一四四〇年由亨利六世手創。

（六）牛津——在倫敦西郊六十一哩，是一個工業區，又是世界聞名的牛津大學所在地，一二一四年創辦，共有二十九個學院，所有學生都住在他們所屬的學院宿舍。

（七）聖亞班斯——在倫敦西北近郊廿哩，那裡很多古羅馬人居留英國南部的遺跡，城牆劇院和講壇等。還有瑙米高教堂，是英國政治家和哲學家培根的長眠地。

（八）赫菲爾宮——在倫敦北郊廿哩，一六一二年，爲第一任沙利士比伯爵而建成，內裡珍藏許多名貴傢俬、油畫，綿氈和手抄卷，價值不菲。

（九）劍橋——在倫敦北郊五十五哩，是世界著名的大學城，有數古老的園型教堂，而且珍藏名畫甚多。

（十）士德福——在倫敦西北郊九十九哩，環繞着的是雅龍河，英國一代詩人莎士亞出生於此，涉翁當年的故居仍迄立存在。

工商日、晚報 香港商業電台 贊助
大東旅遊企業公司 德航英航義航汎美合辦
歐洲旅行團
全程住宿頭等歐陸式酒店，招待早午晚三餐……備有多項神秘節目。

北非小國突尼斯

北部貝亞省土地肥沃，爲產麥區，大小麥均有，世紀初被羅馬王國統治時，有「羅馬穀倉」之美譽，據該國史記記載，產量已逐漸減縮。

同時很多平整肥沃的耕田，到目前爲止仍在外籍人手中，勞動人則全賴土著。

如葡萄、西瓜、桃、橘子、檸檬等也是該國的主要出產，由於雨水不多，所產的水果都頗甘甜可口。那勒爾省一家頗具規模的果園，設有洗滌，挑選，包裝等機器。突尼斯的水果大部以法國南海岸的馬賽港爲集散地。

中部的斯法克斯省則以橄欖油爲大宗產品，全省居民百分之八十依此爲生。橄欖油可作食油，也可作工業原料。據統計全省有兩千六百萬株橄欖樹，近數十年來，平常每年可產四千萬公斤。

據一位園主的叙述：橄欖樹十五歲才開始結果，二十五歲至三十五歲爲壯年，結果產油最多，每株一年可產油六、七十公斤，但這東西很特別，隔一年才開花結果一次。

它的壽命在一百年至二百年之間。但也有例外，到現在還生存着幾棵一千多歲的老古董，但早已不能出產了。

製油大致程序是：運肉、搾核、碾碎，然後經炒熱，注入機器壓搾。

因該區雨水缺少，栽植不可太密，一般橄欖園中，樹與樹的距離多在二十四公尺左右，它的根可伸展十二公尺遠。

突尼斯的水非常貴，冬夏兩季從不下雨，秋多才算是雨季，但也並不豐富，雨量較多的北部每年不過一公尺上下，東海岸只有一百毫米，中、南部更少的可憐。泉水及河流也特別少，全國只有北部的墨傑遜一條也不算大的河，及一些廢溝似的小河溝。背着陶器瓦罐的駱駝、驢和人長途跋涉去取水的絡繹不絕。有的住家設有地下貯水池，雨季裡把屋頂上的水導池中貯存，以備旱季食用。不過比全年不下雨的智利首都利馬好得太多了。

突尼斯南部的沙漠是撒哈拉大沙漠的一部份，沙漠正在蔓延，從斯法克斯境內那荒漠的瀚海中之一間大戲院遺迹上，可以判斷千多年前那裏是個非常繁榮的都市，如今已罕無人跡了，所有的人跡是過往的駱駝隊。

這戲院規模頗大，約可容納上萬觀衆，由此可斷定那裏決不是小城鎮。由於沙漠的伸展，把人都趕走了。

斯法克斯市南一百三十公里的加貝斯市附近，有個四面皆瀚海的綠洲，只約二百公頃土地，居民約四五千人，他們百分之九十以上都靠果園生活，一個個一塊塊小果園比接，有的是葡萄園，有的是棗園……一些邊坎空地上也栽着不少棕櫚。人工給水道佈滿了整個綠洲，水源是十多公里外的幾個水泉。

每家供水多少有他們傳統公法，不大不小的果園每月可獲兩天引水灌溉權。表面看起來，這綠洲上的人，比其他地區的人幸福。（完）

香港的時裝模特兒

・卡明・

香港的時裝模特兒不少，就非正式統計的數字來說，其數約在二百位至三百人之間，這百位數字，又包括一些以業餘姿勢出現的模特兒在內。

通常，在一個很合適的環境中，我們會看到一些時裝模特兒出現，走在天橋上，來來往往，擺姿造勢的，似乎頗爲輕鬆，但實則上，做時裝模特兒，卻不是一件輕而易舉的事。

一位姓羅的時裝模特兒小姐，與筆者談及她的工作情形時說：「表面上，你們看我們是很悠然自得的樣子，實際上，在未出場之前，我們的緊張情形，你們根本一無所知。」

「那麼，是如何的緊張呢？」筆者追着問。

「首先，我們最緊張的一刻是換衣服，這個過程，必須要動作快，而且要穿得整齊，同時，又要顧慮到不能損壞衣衫，不然，要賠償損失事小，影響時裝表演的整個過程卻是非同小可，因此，在幕後的預備工作，除了緊張之外，還要特別小心。這一點，尤以在大型的時裝表演會中更加明顯——不過，一切的緊張，在我們出場的一息間，即化得無形無色，因爲我們的表演必須使欣賞時裝的人看了有一分特別的開逸，如果緊緊張張的出出入入，他們或者會認爲沒趣呢！」

「羅小姐，請問你走入時裝模特兒這一行工作有多久了？」

「已經有兩年多了。」

「你覺得這一行工作怎樣？」筆者接着又問。

「我以爲，做模特兒這一行，必須是興趣第一，不然的話，則可能不會使人做得長久，主要的原因是這行工作有時看來很空閒，空閒得使你感到無聊，但是，有時表演的節目，却安排得非常之密，密得你想吃一頓比較舒服的飯也不可以。」羅小姐說完歇了一會又接着說：「所以有很多我們的行家，情願做業餘的也不願意專職此行，主要原因就是爲了日常生活有規律，不致太無聊。」

及後筆者又問及羅小姐做此行的入息如何。

「通常，如果我們是與一些模特兒學院簽約的話，每個月由數百元至千多二千元一個月，多與少是視乎表演者的經驗以及吃香程度。至於一些業餘的，則每次客串表演，一小時可得酬金一百元，這是公價。」

「羅小姐，你曾到外地參觀過別的時裝表演嗎？」

「我只到過英國，看了不下十次的時裝表演。」

「她們的表演與我們香港的時裝模特兒的表演有什麼不同呢？」

「最大的不同處是她們的演出過程比我們緊張，她們一出場，轉了一個圈，便急忙的回到後台去換過另一件新衣裳出場，而我們香港的模特兒，卻慢條斯理的走兩三圈之多。」

「爲什麼同是一樣表演，有這麼大的分別呢？」

「最主要的是欣賞時裝表演——在香港，看時裝表演的人，似乎很重于表演者的漂亮與否，可以說，他們很少用心的眞正的看衣衫，卻是對着模特兒容貌身裁的精神頗爲用心。而英國方面，看時裝表演的人，都是眞正的看時裝，他們所關心的是時裝趨勢而不是模特兒的美麗與否。」

看了上述一位模特兒的訪問，相信，大家對於模特兒的工作，多少都有點了解了吧？

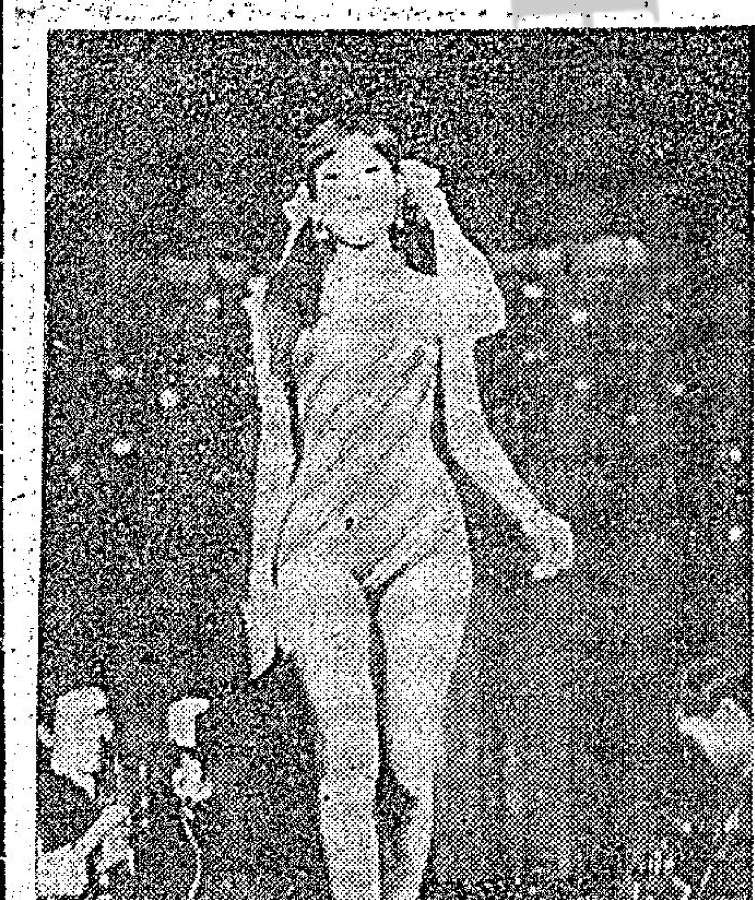
美麗的香港模特兒，姿態不俗。

喀欽族風情

雲南西陲與緬甸交界的山區，居住着一種喀欽族，爲我國少數民族中最小的一族，其族人散佈在我國和緬甸境內。他們有獨立的語言，和漢語、緬語都不同，例如「村長」，他們稱爲「督宿」。

他們居住的房屋，則和其他居山的苗、猺各族一樣，樓分兩層，上層住人，由日放夜收之吊梯上落，以防野獸侵襲，下層則爲豢養牛、羊、猪、雞等家畜，及貯放農具之所。其建築材料非常簡單，茅草爲頂，木作棟樑，牆和地板都用竹片或用整根竹排列及編成籬笆。

地板上空隙很多，地下畜棚之臭氣直沖樓上，較大的空隙便是孩子們便溺所在，幸虧地高氣爽，人口稀疏，否則必然疫癘頻頻。

房屋大小視其家人多寡而定，不過沒有兩家合住的，通常以三至四幢（間）房的爲最多，老夫妻、小孩子、已婚子媳各佔一間，另外有一間空室叫「少年寵」。

講到少年寵非常有趣，這恐怕是全世界上最獨特的地方了。原來是專給未婚的大孩子跟異性朋友談情說愛的地方，室內只一張鋪着茅草的臥榻。

致於少年寵的用途，眞是稀世奇俗，聞所未聞的異風。世界上不注重貞操的民族很多，例如北太平洋喀羅林群島的土人，男人可以向任何女性約求作愛，女性們也很少拒絕。但沒有家裏特設一個房間（少年寵）給他和她們專用的。

他們的傳統風俗是未婚少男少女，自由戀愛，十六歲以上的少女可以把身獻給她所喜歡的未婚男子，大人不加管束干涉，但未嫁而生育的女子則受人歧視，很難嫁得出去。

在他們那種落後地區，毫無避孕辦法，許他們「交友」，而卑視她們懷孕，是不公平、不合理的，若是，不如禁止她們「交男朋友」。

看慣文明世界景象的人們，走進他們的村落裏，覺得非常荒涼，他們多住在草木叢雜較低的山崗上，一幢幢的房子都隔得很遠，兩幢並立的很少見，所以火警時，鄰人頗少受到株連。他們的社會非常簡單，商、工、學、兵一概沒有，交易仍採物物交換形式，沒有舖店商號。

由於房舍簡陋，不足防盜，故對盜賊之刑規定很重，不管所偷東西多少，一旦被查出或捉住，除了食以外，什麼都不給，沒人叫他工作時，即須上山伐木斬柴或挖地，總之不使其空閒，除非逃走高飛，永不回來。一旦被捉回罪上加罪，再慘。所以喀欽人的社會中向有路不拾遺，毫不苟取的美德。

但他們鄰胸襟狹窄，一旦結怨，往往訴諸械鬥，吃虧的一方則儲心積慮，等隙復，幾仇十年後，甚至到他們的第二代時仍會舊事重提，舉隊而鬥毆。

但他們普遍都好客，客人來得越遠，他們越歡迎，甚至由族村長發起公宴，殺雞宰羊，放了多年自己都捨不得喝的酒也毫不吝嗇地拿出來款客，他們本族人走過全境都不愁食宿無着；只可惜我們言語不通，無法交談，比手劃腳，弄個大半天只談一兩句話，其困難情形大不如兩個啞吧談話來得方便。

他們平日的飯食非常簡單，只用鹽、青菜和辣椒末拌飯，再加少許油類，如醬油醋等味料根本沒有。人們都很樸實，不過喜慶節日不動肉類，最多煮鷄蛋沾鹽吃已算是加菜了。

那裏連宗教都在落後之例，仍停留在我國一般地區，佛教未傳入時代中，沒有佛教所信奉的神，也沒有廟宇，但家家都有個小祀堂，門戶當關，外人不得擅入，裏面供的是如胡、黃大仙之類的保家神，此外山泉、古樹、洞穴等都是他們膜拜祈福的對象，所以每一村的入口處，神位林立。由于他們缺乏醫藥，這種神靈即成了他們治病的倚賴了。不過在他們之中，神靈固不能治病，卻能給他們心理上的安慰及安全感，有些小病，心情一愉快，確會霍然而癒。

此外他們非常講究朕兆，環境之內的異象都是他們卜兇課吉的徵候，例如蛇、狸自面前經過，即爲兇的象徵，遇到鹿或刺蝟則主吉，這些莫須有的異象很能影響他們的行動，一個剛要遠行的人，出門遇到一條蛇，他會即刻折回，改期啓程。

不過這種朕兆說，在我國非常普遍，到現在中原繁榮地區的知識份子也有相信，黃河以北則視烏鴉主凶，喜鵲主吉，貓頭鷹在房上叫三聲，主大禍等。還有，人本身如耳鳴、眼跳等異狀也視爲吉或凶的朕兆，現在出版的皇曆上，何日宜喬遷嫁娶，何日不宜旅行，何時耳鳴主凶，何時眼跳主吉，都還有明文解說。

喀欽族也是男性中心社會，男尊女卑，許多地方視女性爲不祥，如果男人必須進入樓下的牲畜欄內時，必須叫樓上所有的女性都下樓去，總之男人不能在女性下面，否則必招禍事，甚至男人用的一切工具物件，無論放在什麼地方，都不許女人從上面跨過。此類忌諱頗多，難以盡書。

他們如到香港來，必須住山頂木屋，搭船乘車也必須坐樓上，同時還不能走騎樓上的行人道。

婦人產後，只坐蓐三日，第四天請僧巫來給孩子行「見日禮」，然後產婦偕同丈夫去山溪中沐浴，並把衣被洗淨，以清除生產之穢氣，否則神靈不敢入宅，得不到保佑。

他們既信神又信鬼怪，如果婦人遇有難產，即認爲鬼怪作祟，但他們不同迷信的漢人燒紙燒香送鬼，而招集全村的人，各持刀槍棍棒石頭，在室內產婦身旁舞槍弄刀，室外也有成群的人敲鑼打鼓，鳴槍放砲，各拿武器繞屋追逐投石，離遠看像一羣瘋子，因爲沒有鬥毆對象。如果嬰兒呱呱墮地，他們就算勝利了，如因難產而致命，就馬上架起柴堆，把屍體焚化，有的連房子也燒掉，他們都認爲難產而死者，必成厲鬼，會常來擾攘家人，或祟以後在此屋生產的婦人。在此情形下焚燒住屋的，會得到所有族人同情與支持，大家有東西出東西，有人出人，合力爲其建築新屋。

致於婚嫁形式和漢人差不多，即自由戀愛而成的，也必循媒妁方式，給男家拉線商議聘禮問題。良辰之日，無車無轎，一律步行，但新娘必須走經男家路口上指定而灑了雞血的幕徑，行走時要小心翼翼，如被雞血沾污裙褲則認爲不祥，據說雞血有避邪逐鬼之功，可驅退隨行來的鬼怪。

新娘登梯入屋，公婆在門口以一條頸鍊掛上，以示承認她爲家人。拜了保家神及公婆之後，即同夫婿同去溪中沐浴，回家後馬上入廚燒菜弄飯，款待客賓賀客。其實菜飯早已弄好，僅留一兩樣等新娘子親自下手，以形式而已。

這一番喜酒就要吃到天亮，大家吃完了客都不離去，玩的玩，談的談，直鬧到天將破曉才各自拖着疲倦的身子回家去。何苦呢？幸虧都不須趕搭巴士和過海輪渡。

如果戀愛成功，而家人因聘禮而不允結婚，在他們有兩個辦法，一是先造成米已成炊之勢，然後迫女家讓步。不過有因此而結怨，進而釀成動武械鬥的，但很少。一是私奔，遠颺他鄉，另立門戶。他們的米已成炊之勢，不僅有了關係而已，而且是已懷了身孕。

世界之大 無奇不有

三番離合的姻緣

羅列菲士特和珊娜蘇貝是一對歡喜冤家，離離合合，竟達三次之多。他們第一次結婚後，三個月便鬧離婚，那一次的婚變，是女的控告男的虐待，理由是她一心一意爲個郎弄了幾味好菜色，希望他對自己讚賞幾句，怎料夫君吃後，不但不稱讚，反而諸多批評，說味道不好，使她情緒大受打擊，了三個星期，法官批准了兩人離婚，但第二次再去註册結婚；亦維持半年，又鬧離婚，這次離婚是由丈夫提出來，他說太太不肯梳一個他愛看的髮裝，而她所梳的，是他最討厭的一個；他無法長期對着一個他討厭看的東西；法官又批准他們離婚；離婚後不到一個星期，兩人第三次註册結婚，原來女的事後已將髮裝改變，梳了一個爲丈夫喜愛的，兩人舊愛復變成三度新人。

△紐約最近舉行一次家庭佈置裝飾展覽，最特出的一間是羅拔史托克設計的，把房子完全翻倒，全部傢俬鑲在天花板上，這一來，參觀的人一踏進去，馬上有異樣的感覺，以爲自己在豎倒窓。

△男變女，女變男的新聞看得多，印尼的西爪哇地方，發生一件雞變雞公的事。那裏有一家人家，購了一隻母雞，養在籠裏已有個多月，那隻母雞最近正在產卵時期，他們每天中午時份都到籠裏拾取一枚雞蛋。一天到中午時份，他們又想拾蛋，忽然聽見喔喔雞啼聲，叫得響亮，聲音是從籠裏傳來的，這一來，事情奇怪了，母雞怎麼會啼？他立即察看，那隻母雞頭上，不知什麼時候生長出又紅又高的冠，奇怪的是：不但毛色沒改變，變了性的雞，竟還生下一個蛋。不過，那枚已是最後產出的蛋，自此之後，就不再發見它生蛋了。

九廣火車

九龍開	到羅湖	羅湖開	到九龍
6:30	7:34	6:04	7:10
7:32	8:44	6:38	7:46
8:38	9:43	7:10	8:16
9:26	10:30	7:48	8:55
10:34	11:38	8:58	10:05
11:43	12:46	10:06	11:13
12:53	13:58	11:14	12:22
13:45	14:49	12:02	13:09
14:55	15:57	13:12	14:24
16:02	17:06	14:25	15:34
17:12	18:22	15:33	16:41
17:54	18:57	16:19	17:29
18:46	19:51	17:27	18:32
20:00	21:08	18:38	19:40
21:00	22:08	19:09	20:14
21:47	22:50	20:07	21:14
22:30	23:33E	21:19	22:25
23:00	00:08S		

E班車星期日及公衆假期停開
S班祇週末週日公衆假期開行

海天酒樓夜總會
海天古典舞蹈劇團
每晚八時至八時卅分及九時卅分至十時五十分
英國金牌特技家 華寧與蘇姍（女） 盲目特技 馳名世界 每晚十一時廿分
譚氏雜技團 驚險刺激 空前雜技 每晚一時正
逢星期二、五 晚九時加插一九七〇新裝表演
金嗓歌后張露・鍾玲玲小姐主唱
梁桐大樂隊及伴侶合唱團演奏
本酒樓二樓特設海后美容院
九龍尖沙咀海運大厦三樓
定座電話：六七〇一八一・六七〇七九二
樓上停車場私家車的士均可直達

香港環球旅行社主辦—
EXPO'70日本世界博覽會
酒店訂妥・全部一流・專員領隊・豪華享受
出發日期：三月廿五日，四月十五日，五月十五日，六月三日，六月廿八日，七月十二日，七月廿七日，八月十五日。
台灣渡假團 每週均有團出發（持有入台證特價優待）
代辦美加歐洲旅行及移民手續，代售各國廉價機票。
地址：香港德輔道中有餘銀行大厦五樓401—3室
電話：H237509・H239394・H241245

快樂旅行社主辦
台灣春季回國觀光團
台灣 三月七日、三月十八日、四月四日、四月18日
代辦台灣出入境証
附設電子影印每張五毫
代售各地廉價機票

二次大戰的秘辛 放狗吃人肉的女人

·文質·

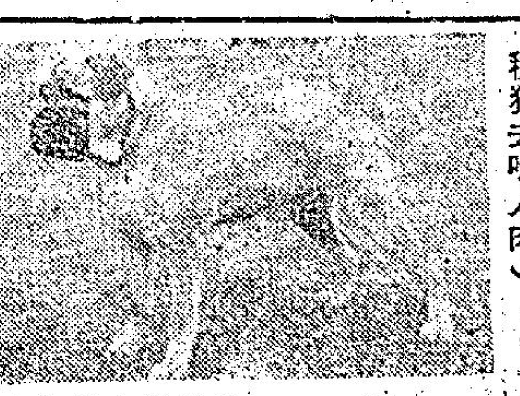
（賓茲曾放出這種狗去吃人肉）

在古羅馬時代，暴君有以看人與餓獅或其他野獸相鬥取樂，這是一種極爲殘忍的舉動。但在本個世紀竟有比較更慘的事情發生。令人放狗來吃人肉的駭聞，這是在第二次世界大戰的期內，在德國拉雯斯百克女子集中營的女總監多露妃賓茲主使的。她本屬納粹秘密警察的女警員。她後來得橫行無忌對待在營內的所有被囚的女子，隨意鞭打到死，甚至有將她們送到煤氣爐燒死，她的毒辣手段有多種，其中一種是將一個要受罰的女子，雙腿叉開，綁在一張木桌上，然後將桌子吊起，由賓茲本人用沸水去淋那個沒有抵抗的女人，結果是死亡！

當賓茲做那個集中營的女總監時，年紀不過二十歲，但她似一個輪船的火伕那樣的強健，她的冷酷無情的面孔，直使見者生畏。有一次她跟一個男性的秘密警察隊長打賭，她說在一個鐘頭內，她能夠獨自打死十二個人，那個隊長不相信，賓茲就將十二個女囚犯放入一個被鐵絲網所圍着的細小圈子，賓茲手拿一根像棒球拍那麼大的棍子，去打每一個女子，她們雖有反抗，但是在未夠一個鐘頭，賓茲已將她們完全解決了。在網外看的幾個男女秘密警察也看呆了。他們本身也是最殘忍的人，但對賓茲連續殺人面而不改容，也甘拜下風呢！

有一次賓茲到厨房去巡視，她看見一個工人怠慢，她就盛怒，隨手拿起一把菜刀將她的頭顱砍開。賓茲常用隨手得到的東西去殺人。但她對她所用的殺人武器方法仍認爲未夠刺激，她就想起古代羅馬的人獸相鬥，置人於死地的方法，她就弄到兩隻巨型的猛犬，將牠們訓練成能夠聽從她的命令，去咬要對付的人的喉嚨，或用利爪去抓那個人的肉。賓茲往往不讓她的狗吃飽，同時將牠們困在一個細小的狗欄內三幾天，當牠們餓得發狂時，就用鍊子拖着牠們到各囚室去巡行，當看見各人驚慌的神態，就覺得非常寫意，隨而哈哈大笑，像瘋狂一樣，後來她就會解脫那狗的鍊子，讓她的狗去撲咬人。那個人或會與狗相鬥，但不是敵手，狗在咬人之後，因饑餓也就吃人肉，賓茲就拍手讚好，任由牠吃飽爲止。

賓茲在任女總監的五年當中，殺人無數，這個兇惡的女子，實可代表納粹秘密警察的種種暴行的人物。她在一九二零年出生，父親是一個燥暴的工人，賓茲的相貌不揚，也少受教育，當她在十三歲大時就出去做女傭，每天工作時間由晨早五時半到晚上十一時爲止，非常辛苦更受主人的虐待，這就引起她在後來的心理變態。當她在十九歲時就自動加入納粹秘密警察的女子隊伍，她認爲這便她可得報復的機會，在當時秘密警察乃在德國是最有權力的。希特拉縱容他們的濫作妄爲，當他們在街上行走時，各行人都要讓路。揚威耀武，不可一世。賓茲在受訓完畢後，從一九三九年被派到初設立的拉雯斯百克女子集中營，那裡離柏林約五十哩，管理的司令官蘇倫少校初委賓茲管理厨房工人的主任，後來見她夠手段和夠殘忍，能使到各人不敢不服從，在翌年就向他的上峯推薦，提升賓茲做女總監，她就草菅人命，隨意將之毀滅。據查有七萬多個婦女在那個集中營被消滅，有超過一百五十個婦人被賓茲的狗所咬死。有幾百人被賓茲親手打死，此外是出自賓茲的主意將她們吊死、燒死、餓死或注射毒液死亡等等，還有更多人被毒打後變成殘廢或永久留有傷痕。

在戰爭結束後，賓茲被捕，她的罪狀曾，當她在法庭上宣佈她曾放狗咬人和吃人肉時，賓茲仍致辯她的狗祇有吃過人肉幾次，但也不過是已死的人的肉，她們是餓死自然死去的，但聯軍的軍事法官認爲她有罪，被判死刑，她聞判後大聲號哭，求法官免她一死，但法官們都認爲她罪有應得。在行刑那天，賓茲在獄中呼天搶地，當押差到來時，她抱着他的腳不放，幾個人也不能將她帶走，結果祇有向她注射，將她迷昏後帶到希美爾監獄的環首架上吊死，她所得的報應，大快人心！

（後來都被判死刑的納粹殺人女犯）

奇謀妙計奪佳婿

未婚女性，可作參考

·慕容·

女性似乎比較相信命運，以爲姻緣天定，冥冥中自有安排，有些喜歡鼠目相學來定自己一生，而有些則認爲掌紋之說相當可靠，作爲一個新時代女性，如總沒有顯奇立異之處，來爭取妳自己的一切，妳想知道有些甚麼辦法，去爭取男朋友的一顆心，試探他們的本性與是否負情嗎？這裏有些新的方法，且看妳是否敢於一試吧？

如果妳想試探一下妳的男朋友是屬於新潮，或者是屬保守的男性，他對妳是真心，抑或目的在妳的美色與胴體，那末，妳在邀請他到來參加妳的晚會，或者和妳斗室相對時，那妳不妨穿得暴露些，或者更大膽一點乾脆穿無上裝，且考驗一下他到底色授魂與抑或侷促不安甚至對妳婉言相勸，這樣妳便可以找出他是一位君子與否，或者是否妳所屬意的一類。

對於男朋友，如果感到需要他時，千萬別矯情抑制自己的需要，因爲現在已不像是以前頭腦保守的時代，祇要妳感到需要，那怕在夜深人靜，一樣可以電話約他，如果怕羞於啓齒，那妳可以告訴他附近常有竊案，一個人在家怕門窗不穩，請他來替妳檢查一下，這不是個好藉口嗎？

有人說，多吃櫻桃可以刺激的情慾，爲了要試驗一下這種說法是否可靠，也試驗一下妳男伴的本性，妳不如請他吃一頓別緻的晚餐，所有食品，全部以櫻桃爲主要原料，並且告訴他有這樣一種傳說，且看他是否漸漸表現出熱情如火，而對妳諸多需索，這一個辦法可說一舉兩得，一方面可以測驗他是否詐傾納福，同時，另一方面，如果他對妳真個有情，而又屬於害羞類型，也可以鼓舞他的勇氣。

妳想約朋友到來一敘，爲了女性矜持，而羞於啓齒嗎？告訴妳，這裡有一個別出辦法，妳不妨記憶下他有一些什麼書，而他又不大在意是否放在家裡的，那末妳可以破費一下，買一本書，告訴他妳借他的書已經看完，而恰巧又不方便外出，請他有空時到妳家來把書拿回去，這不是一個有效的辦法嗎？

有些粗心大意的男性，即使對妳很有意，但遇上事忙時，往往會多日也不來一趟的，想見他一面而又不甘心主動去找他嗎，那麼在電話裡和他聊天時，不妨向他提及阿甲想邀妳去看戲？阿乙又想請妳去旅行，如果出盡這些辦法，仍不能引起他的醋意，那妳趁早息了這條心吧！

妳的女朋友，會在有意無意時，似在破壞妳和他的感情嗎？妳的男朋友，會有被人奪去之虞嗎？那妳該自我檢討一下，到底她是否有心奪妳所愛，同時，她是否有比妳更好的優點，或者更能吸引他的特點，因爲知己知彼，百戰百勝，情場如戰場，這一點妳非注意一下不可的。

心愛的人兒因爲出差，或者爲了生意，和妳分別以後，很久未有他的消息嗎？不妨多找些藉口，甚至在必要時，主動寫信給他一下，到他所去的地方去找個藉口，當然，這樣會化費些，但是，千金難買心頭好，有道是千金易得，佳婿難求，又何吝於些許金錢呢？

對妳很有意思，可是甚爲自己年齡較妳爲大，或者家庭比不上妳富有，而遲遲不敢對妳示愛的男朋友，可有什麼辦法嗎？辦法是一定有的，妳不妨有意無意，向他表示對於錢，妳看得不太重要，同時，一個人如果有眞才實學，比較有多少財產……

女人同性戀心理

·王燊·

我曾經說過，廣東人對契兄弟的關係，有傳統性的憎惡。因此，男性同性戀，在南方人來說：實在是絕無僅有的事。可是，憑片面的觀察，女子同性戀，特別是時下新潮少女爲然，這種跡象相當顯著。

女人爲甚麼要走上同性戀的道路？女子同性戀心理結構是怎樣的？這都是研究女子同性戀先決的問題。精神學家的見解：女子同性戀是一種自覺或不自覺的恐懼競爭，她們對母親的印象很深。母親在她們孩提時是一個巨人。母親是家庭的主宰，在她的心目中，女人的權威，要在男人之上。有時她甚至認爲：母親是女人中的男人；而父親是男人中的女人。

有同性戀傾向的女子，外表上大致分做兩類：一種是作男子氣概的女性。她們學男人打扮；男人走路姿態甚至男人的聲音。她在同性戀中，扮演着男人角色。另一種比一般女人更多化妝；塗更多香水，穿着花式內衣，一言一行，比一般女人更具誘惑性。在同性戀中，她扮演的是女角。

有趣的是，我們見到有不少男人，愛在女人跟前表演肌肉。例如：他寧在女人面前脫去上衣，舉重和做其它運動。骨子裏這些男人，實在是男性不足，因而用這些做作掩飾他的女性化。女同性戀中的女角，所以要竭力女性化，理由如出一轍。

印度風情女

·夏綠蒂·

三十三：教導她

不理眼前的情形是怎樣，在我的腦子裡面，她仍然在想着躊涉，我尤其是不斷的在想着她的美麗的面孔，迷人的胴體，以及那兩條使人消魂的玉腿。

在另外一方面，西文太太則是常會請我到她的家中去吃茶，從她的神態上看，說明她這個人在生活之中，也是有着許多困難的問題。

有一次，當我又去喝茶時，我曾經坦白的問她道：「西文太太，妳倒不妨把妳所感到的困難問題，詳細的告訴我。」

她說：「如果你問我到底是有甚麼困難，則又是說不出來，但是如果說我沒有困難，卻也不見得，有時我在想，我負責照顧三個人，在生活上，我們一起吃飯，假設是已經夠辛苦了。」

我又要聽她所感到的困難問題，當她說她是遭遇某一種問題時，我便指手劃腳的，做給她看，甚至於更是拉着她的手，詳細的教她。

我那種教她的作風，使她感到有些不安的地方，卻又使她感到很高興。

由於我很空閒，祇要有時間，我便會到她家去幫助她工作，對於這件事情，她倒也沒有反對。

在我們的軍隊中，每逢到了禮拜天，同樣的也有禮拜的儀式，一般來說，都是由西文上校來講經，或者是來談經上的文字。

他們的女兒芬妮，倒也是非常喜歡與我來往，有一次，她更告訴我，當我們在作禮拜時，我是在聽道理，她卻是在看着我，她說在她的眼睛中，我是這個世界上，她認爲最美好的一個。

我聽了她的話，是非常的感動，因爲我自己知道自己的事情，我是一個犯了罪的人，我有許多地方，是絕對不能夠讓別人把我看得那麼聖潔的。

有一次，我與渣丁及拉維談天，渣丁突然以妒忌的口吻對我說：「喂！看樣子你倒是經常到西文太太的家裡去，今天晚上，又是不是仍然到那裡去呢？」

「喂！醫生，你這番話是甚麼意思？」

「還用說嗎？你對於他們家中的那個小姐，不是感到極大的興趣嗎？哈哈……你又何必裝假呢？」

「渣丁，你聽我說，」我非常不高興，「你要知道我到她家去，完全是站在純潔的友誼立場，絕對沒有一點點壞心思，而且她也是一個純潔的孩子。」

你知道嗎？ 啤酒的瑣事

·棠明·

啤酒在今日來說，已成爲一種大衆化的飲料，西方人已視之爲一種代替茶水的飲品，在世界性而言，德國人無疑是飲啤酒最多的民族，去年平均每個德國人全年飲啤酒約爲二百五十六品脫，比利時人次之，亦平均爲每人每年二百五十二品脫，捷克人列季所每年每人平均喝二百四十二品脫。

啤酒大致上可分爲四大類：第一類是淡啤酒，第二類是出口啤酒，第三類是黑啤酒，第四類則是雙份黑啤酒。淡啤酒亦即是普通人所喝的啤酒，祇有百分之十一的麥芽成分，出口啤酒含麥芽成分爲百分之十四，在德國來說，目前是最暢銷的一種啤酒。黑啤酒成分較烈，含麥芽成分高至百分之十九。雙份黑啤酒的成分亦與黑啤酒相同，而並非倍之，祇是其味道較濃而已。

通常啤酒中的酒精含量約等於四分之一的麥芽成分數字，如出口啤酒含麥芽成分百分之十四，即等於含酒精百分之三點五。

德國釀酒業和當[illegible]物，除了大量供應本地市場外，還出口供應外國的需要，德國啤酒廠釀造啤酒技術近年來進步神速，就是最先發明釀啤酒的地中海國家，也都紛紛派員到德國釀酒學校進修。

在巴黎博物館中有一本七千年歷史的古籍，書本中，曾記載着美索不達米亞的森瑪爾人在七千多年前曾以啤酒向富饒之神奉祭的史實。又在另一本古本書籍上記載着在基督誕生前四千年，已有二十多種不同的啤酒發明，巴比倫人也好啤酒，該辦粒比士還設立啤酒的釀造和銷售法例，訂明酒館東主如有釀造假酒者，一經查出，投河處決。埃及人對啤酒非常重視，法老王也曾爲了訂立殊法，管制啤酒的銷售法。

羅馬在中世紀時，一般老百姓是無資格釀酒的，但後來祇要向國王多付一筆稅款就有釀酒資格，羅馬人相信在基督誕生一千一百年前，已發明釀製啤酒的方法。

「侍者，告訴我：你們除了啤酒之外，是不是供應溫暖的東西？」

華德與姬娜

·干陳·

域基巴里証供可疑

辯護律師勃治撥續說道：「控方所指控華德和彼得立文是好朋友，並且把姬娜介紹給他，全非事實。他的確認識，不過是很偶然的，而且華德姬娜後來與彼得立文沒有甚麼來往，以及後來兩人的關係的發展。

「不要祇去考慮控方所提出，對被告人華德不利的證供，因爲那是由控方預先選出的。同時也不要以爲那兩名與此案有關的女孩子是天真無邪的，因此而被華德所利用她們出賣肉體。

「不要以爲被告人華德已五十餘歲，而那兩名女證人姬娜及戴維斯，年祇十七八歲，因此便很容易受被告華德的引誘而犧牲。其實很多年祇十七八歲的女子，對於男女間性的事，已很有經驗。但是也有一些年已五十歲的男人，表面上依然是不成熟一般。不管人們對被告人華德的印象是怎樣，他雖然年事已老，但是依然很活潑，充滿了年青人的氣息。」

有控方邀請出庭的証人的可靠性。他們必須要提防在証人台上的時候，也許爲了很多的理由，而必須作出了某一種証供。一個女証人和一名男子同居，也許是爲了某一種原因而很難改變。他們的動機，是很複雜的，除了情感上的原因外，也許是爲了金錢的利益，或爲了如說出某一種証供，對她們的經濟有利。律師勃治所指的，當然就是姬娜和戴維斯，均與娼女人出賣皮肉吃飯的人，所作的証供，迥然不同。她似乎是有一本日記簿，被警方搜去。爲甚麼控方要安排她出庭作証呢？理由說穿了很簡單，控方那時已經可以令你們相信姬娜和戴維斯的証供。她並不是由於一個偶然的機會而由控方邀請出庭作証的。律師勃治接着向陪審員指出妓女城基巴里所作的証供的矛盾。他翻查城基巴里供詞的紀錄，逐點予以駁斥。

律師勃治不但向陪審員指出城基巴里的証供的矛盾和漏洞，而且控方有意在証人証供對被告不利的時候，邀請証人城基巴里出庭，她突然而來，出庭作證，而且她的証供，對被告非常不利，全部是控方有意預先安排的。她在法庭裏告訴你們，被告華德，是一名拉皮條人。

英國的報界接觸，由售資料和寫短文稿，化了很多的時間，告訴陪審員城基巴里的証供。他的矛盾。很多人認爲律師勃治化了那麼長的時間向陪審員說明女子城基巴里的証供，不盡不實，是沒有必要的。因爲其他証人合的証人，均已指出城基巴里的証供不確實，不須要勃治去加以說明。但是在另一方面來看，城基巴里的証供，倘爲陪審員接納的話，華德的罪名便很可能成立了。爲了這嚴重性的問題，難怪律師勃治化了那麼多的時間去說明辯白了。他必須要把那事弄至清楚明瞭而不能祇靠機會了。

英人愛寵物 冒險救畜牲

花·簡

·紫雲·

列位讀者如果都有九條性命的話，究竟有多少人願意冒生命危險去救貓兒或任何其他寵物呢？自然還當由閣下自己決定是否值得冒險。在英國，則有無數人會說：「原來我們個個都會冒險去救的。」英國人都愛寵物，會把寵物看成自己的命根子。

英國約克郡哈里法克斯城的一名鑛工，曾耗用卅一個鐘頭的時間，就用石鑿出一條長廿呎的通道，把被困的一條獵犬救出。

英國一名青年，曾在康華爾郡達奧斯特地區垂繩下到一個被人棄而不用的廢鑛坑底部，去救一隻山羊。

在英國肯特郡，一名騎術女教師曾冒生命危險，去救一匹陷在沼地水溝裡的愛馬。她曾耗用三個鐘頭，直至潛入冰冷的泥水，用繩子套牢揮動不停的馬腳，她知道，如果被馬腳猛踢一下，就會沒有命的。

一個年紀已有五十歲的英國老婦，她的沫衛頓地區內，卻曾跳入一個結了冰的池塘，去救一條狗的性命。

最後一根繩子套牢一輛車子使把這名騎術女教師和她的愛馬一起拉出水溝。

一匹專作跳欄表演的良駒名叫「造反者」，牠曾出事，末了則要出動卅人，一架用路機，兩架消防車，兩架拖行車和一架十二噸重的機動起重機。「造反者」在英國蘇雷克斯郡賓山附近一個農場裡墮入一個深十二呎的坑穴。穴中埋有一輛舊貨車的車架和一根樹幹，想把「造反者」拉出穴來，因爲車架和樹幹礙事，所以無法拉出。練馬師希克斯的太太拉住馬頭，使馬安靜下來，消防員則乘機動用工具，把穴中的汽車車架切斷，而且把穴中的樹幹移去，前後施救八小時，終於把「造反者」拉出了坑穴。

梅琳死了？還是活着？

人海奇情

——她去看她的妹妹，到了那裡，沒有見到她，而梅琳的丈夫，態度又很特別，這使她懷疑……（二）

格當與波威彼此觀察了一回，接着波威笑了起來，他是一個非常英俊的人，當他笑的時候，格當的頭是在不斷的點着，這個人的牙齒很美，不過，他的年紀也很輕，她看了面前的人，禁不住在心裡對自己說：梅琳祇是糟極了，這個人的年齡，充其量祇得四十歲，可是，梅琳卻是要比他大好幾年啊。

格當又想到兩年之前，梅琳寄給她的聖誕卡上，在那張聖誕卡上，梅琳還寄着照片，「我已經與波威結婚，妳看他漂亮嗎？」

實際上，梅琳自從她的有錢的丈夫死去以後，她的生活是一直有些反常，過去，當梅琳的丈夫佐治在世時，他對待梅琳倒是非常好的，有時，簡直是把她當小孩子來看待，當佐治死了以後，梅琳便搬到好萊塢去居住，然而，格當的作風，與梅琳卻是絕對不同的，她是一個聰明與有智慧的人，當波威望着她笑時，她對於波威從心裏面感到他討厭，同時更是很他。

她再問道：「你倒坦白的說一句，梅琳是不是失蹤了？還是你根本不知道她去了那裏？」

波威說：「喂！看妳說話的口氣，好像我是把她收藏起來，如果妳眞是這樣想的話，倒是可以進去仔細搜查一下，不過，妳卻是絕對不能到臥房去，因爲我要進去刮臉呢。」

格當聽了這些話，心裏更是憤怒，她認爲過去從來沒有一個人，敢這樣來戲弄自己。

爲了使自己能夠鎮靜一下，她決心先喝一杯茶，然後再決定如何採取下一個步驟。

當她喝了一杯茶後，人是精神了，她是從溫哥華到這裏來的，一路上，雖然是去過幾間美國人開的餐廳，然而她覺得那些餐廳所煮的茶，卻是沒有一間好的。

過了一陣，波威的態度是改變了一點，而且是變得非常有禮貌，對於這一點，祇有使格當對於他更加表示懷疑，不過，爲了要明白當前的眞實情形，她是盡量使自己保持鎮靜。

波威說：「我可以坦白的對妳說，起初，我以爲我與她是合得來的，然而事實的演變，卻是絕對不是如此，當妳來找梅琳時，由於是在這種特別的時候，對我來說，當然是會感到有些吃驚的。」說到這裏，他走到酒櫃前面去說：「喂！妳要不要喝一杯酒？」

格當說：「我是從來不喝酒的。」

波威馬上將手中的杯子放下，接着，拿起了一包香煙說：「我是梅琳的丈夫，如果她有甚麼問題，我會比妳更着急的，直到目前爲止，據我所知，她實在是一點問題也沒有，我倒想問問妳了，妳爲甚麼會感到她有了問題？」

——上官寅倫

台灣特產 野蜂蜜
滋潤養顏 健體強身
大瓶 8.50 細瓶 4.50
零沽 批發 一律歡迎
台灣民生物產有限公司：九龍尖沙咀彌敦道一百號（東英大廈） 分店：香港北角英皇道一三五至一四三號 九龍旺角荔枝角道廿二號（東興大廈） 分銷處：灣仔分域街（東城戲院商場）東城禮品

威士汀 洗衣機 免費安裝 保用一年
Westinghouse
牌子最老·信譽最好 性能超卓·優點最多

漏水
閣下樓宇如漏水請電話931…永樂防水公司 派員到府免費查勘設計 防水膠漏在經十數秒間 防水保用五年 歡迎試驗

德國寶龍牌電動離心乾衣機
BLOMBERG SPIN DRYER
容量特大每次可乾衣服布料15磅
乾度快速 經濟省電
分期付款每月僅付$60元歡迎參觀
總代理永勝商行有限公司
電話H731616 H731817
適合工廠家庭使用

洞中子
時裝針織
金漆皮銅綫 品質優美 IRCE MADE IN ITALY
IRCE 310 高度絕緣油 適合各種電器製品隔氣之用
分類廣告
商業

國際電專
大華無綫電專科學校 無綫電工程科及電視班
香港標準商科學校 外文 北角英皇道425-431 電話H611601
文法 語文 國語 信札 速記 英語 日文 會計 打字
招生
招租 寫字樓
聘請
呢絨行請
山人論相
章田豊 手相 專家
中聯搬屋公司 H-717922·710725 K-672608·667301

善補靈藥
潘伯 診症時間
痔瘡 苗樂天 醫務
醫藥
HONG KONG RADIO INSTITUTE 香港電專 彩色電視科
室內設計繪圖 招生

如用本報廣告請撥電話七二零七零八接洽
尿病
耳鼻喉 岑國良
痔瘡 黃華湛 專門
喉
氣 劉達材

長篇武俠小說

鑄劍潭

諸葛青雲著　金丹青插圖

第七十三章：初開殺戒

百了神尼道：

「不怨管樣，貧尼希望妳顧全身份，別再在邵大俠伉儷身上，弄甚麼手腳。」

慕容瓊點點頭道：

「那是當然，不過，不在邵大俠夫婦身上弄手腳，也該有個期限。」

百了神尼一愕道：

「此話怎講？」

慕容瓊道：

「這理由很簡單，過去，我不知道邵大俠有這麼一位功參造化，學究天人的掌珠，才沒在他們夫婦身上，做甚麼手腳，現在，情況可不同了。」

微頓話鋒，又淡笑着接道：

「妳是知道的，我慕容瓊做事，可任性得很，有時為了達到目的，可以不擇一切手段，所以到目前為止，獨孤風、司馬丹師徒，都已被我做下手腳，而不得不俯首聽命……。」

邵紫玉截口接道：

「請直截了斷說出來！」

慕容瓊笑道：

「姑娘是快人快語，我老婆子也未便拐彎抹角的了。」

話鋒一頓，正容注目道：

「時至今日，丁四、劉半僧與邵元亮夫婦，已成為我主宰武林的四大王牌，儘管你們志在必敗，但我不會輕易讓你們得手的……。」

百了神尼道：

「這情形，貧尼明白，現在，請說你的期限。」

慕容瓊接道：

「由現在起，一個對時之內。」

邵紫玉接問道：

「妳是說，如果我不能在一個對時之內，將家父救出來，妳就要在他們身上做手腳了？」

「不錯。」慕容瓊注目百了神尼接道：

「這期限，也包括了四和劉半僧在內。」

百了神尼皺眉一嘆道：

「慕容施主，這期限，能否展延為三天？」

慕容瓊笑了笑道：

「僅僅這一個對時的期限，說不定我會吃大虧，我還能再自找麻煩麼！」

百了神尼目注邵紫玉問道：

「邵姑娘，尊意云何？」

邵紫玉微一沉思，一挫銀牙道：

「我答應了！」

慕容瓊笑道：

「事實上以妳不答應也不行呀！」

百了神尼皺眉接道：

「姑娘，妳還不知道他們的藏身之處哩！」

慕容瓊搶着接道：

「這個，我倒可以給們一個便宜，指定一個範圍，找起來也省事一點。」

邵紫娟插口問道：

「誰敢相信妳指定的範圍？」

慕容瓊道：

「我老婆子除非不說，說出來的，必然是真實的，這一點，胡紅玉當可替我作證。」

「這個，貧尼倒是信得過。」百了神尼接道：「好，妳說出範圍來吧！」（四七三）

四七三

慕容瓊說：「由現在起一個對時內，在武昌東郊二里內，你們可以儘力營救雙親。」

奇情歷史小說

巴蜀的巫女

南宮搏著

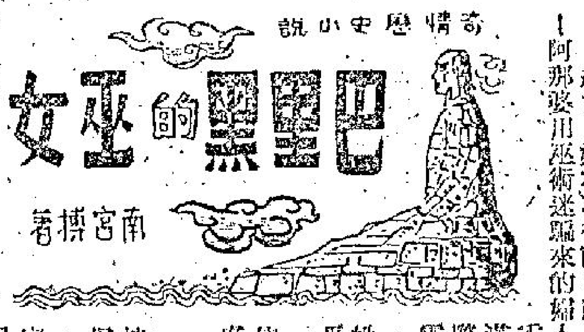

回復巫業

曾經，她矢誓不作女巫了，而現在她這一觀念也未曾改變，不過，她身體太乏，太倦了。她想了師傅的用心，並不再深入想自己。刑傷與挫折，使她身與心齊頹，她茫茫地在巫者的屋中生活。

七日之後，她能自行走動了，雖然尚未完全恢復，但大致上已無大問題，她自行解除了右腿的夾板，她檢查，斷骨已頂行膠合，祇要在半個月內不作劇烈運動，就會全愈，至於其他的傷處，祇留下一些疤痕——她身上有許多塊烏青色，而這些，使她回憶。

每一次想到被捕時的一頓打，她會恨，她會憤不欲生。報仇的意念也自然而然地孕生。

她詛咒姚長發，她暗誓：當本身有能為力時，必報此仇，她想：有朝一日，我將使姚長發被亂棍打死。

一個女巫，要施術致人於死，是容易不過的，雖然巫者的門規中，對殺人有許多戒條。但是，巫者不禁報復。

她在設想中接近着巫，她暫欲放棄了的行當，如今，在不知不覺中潛入於心了。

終於，她在不得已中動用了巫術——阿那婆用巫術迷騙來的婦人，服侍三秀的期限已滿了，在實際上，她必需為之解除，要解除巫術，她必需施行。

積習，使她沒有考慮地做了。三秀以一枝竹杖支持，送這名婦人出森林。於是，這座林中的小屋，祇剩下她一個人，積貯的食物等等，足夠她一人十日之需，亦即她可以再有十日不必出去。

現在，是一個完全靜寂的境界。三秀在寂默中治療着自己身心的創傷。在非變之前，她全心地念着死去丈夫，她以為自己將附伴丈夫的墳墓終老。新的創傷移易了她的窩情，雖然她仍然念念於亡夫，但思維却不能集中，每逢想着亡夫時，新的事件會滲入，挨打、受刑——這樣，她會似一匹纖默，她發出憤怒吼聲。

憤怒將悲哀驅逐了。而寂靜的生活，又使她的智慧回復。她開始想此後作些甚麼？在遣走那名服侍的女傭時，她已用過了一次巫術，不再為巫的誓，等於亦取消了。於是，在寂靜中，她重溫習巫的種種技能。

每一種術，都需要熟練，三秀雖然有好根據，但荒疏了一個時期，現在，她重修齊業，把功課溫習，再自修新的技術——那是阿那婆留給她的一些東西。

兩個半月之後，三秀再度出現於德州城內，她打扮成一個村中婦人，寫了一篷錢，入市購買，並探聽兩個半月間的故事——於是，她得知了自己的案子沒有了，當時，阿那婆迷了一個人，用李代桃僵的方法救出自己。（四八）

阿福自白記

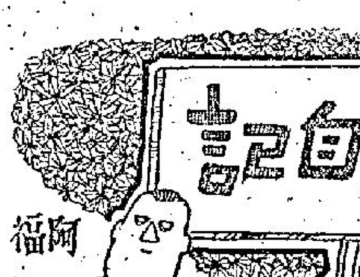

阿福

五四二：有人負心，就有人傷心

「此外，『負心的人』唱片，姚蘇蓉是姚蘇蓉的唱法，黃清元是黃清元的唱法，金黃是金黃的唱法！歌詞俱稍有不同，曲調則一。主任，你喜歡那一種『負心的人』……？」阿標問我。

我有醉意了，發牢騷：「喜歡那一種？你擺來講。碰到比比B這一種『負心的人』已經使我足夠傷心，再加個幾種『負心的人』，豈不要我的命？」

「主任，我指的是歌。」

「阿標，我說的是人，有人始有歌，歌曲是喻人。」

「你不喜歡聽負心的人。」

「因我是傷心的人。」

「有人負心，就有人傷心。」

「傷心是由負心起，傷心比傷風難過。」

我言至此，打噴嚏，連忙用手帕掩住。

阿標見我這種可憐的樣子，說：「主任，你傷心傷風一起來，當心身體，珍重些須。」

「傷心，心傷風之外，還有一傷，傷料。」

「傷料何所指？」

「我養了比比B那麼多日子，供給『食料』，現在比比B離我而去，豈非『傷料』？單知如此，我把那些食料當狗料，餵狗養貓好過。」

「主任，我勸你不要再想這些了。」

「如果你是我，你不能不想。同你講聽怕我昨夜通宵失眠，不知有多寂寞。」

「怕寂寞？養隻狗養隻貓倒也是辦法。」

「我與其有養活人不及養狗養貓之想。」

又一天。

比比B是否怕我去找她？已有兩三天未回原住處，她把嗶嗶福帶到那裡去了？我阿福做人有不知如何是好之感，在『梅龍鎮』酒樓上班時沒心向，睡在契媽的工人房又失眠，日夜心神不安。比比B即使狠狠心腸當佢死咗，但是唔見嗶嗶福未見，那藕莫似的小臉，豈能忘懷？嗶嗶福的存招，放置在比比B那裏，我又怎樣放得下這顆心？我勸我的人是那麼多，可是何苦於非。君非我，安知我之苦，汝非我，安知我之恨？這等人生大事，不是三言兩語的勸慰可以奏效。聽從你大的提手，王阿狗的勸告，我去郭姣！可惜「大丈夫招待屋」尚未開業，否則我可以帮襯王阿狗事業上的聯號了。

我走到附近的一間招待所，找我相識的廖姑娘，這廖姑娘三十來歲，客家人，撈女從良後而營旅業，我和比比B未同居時，在這裡開過幾次房。所以我去開房時，廖姑娘第一句話便問：「福先生，你那位女朋友呢？」

「別提了。」

「什麼？」

「給別人派用場去了。」

隱情

除非能把真兇找出來

「可能會，也可能不會。」龍探長的神情仍是那末平靜，在冷冷地觀察着卓志凡臉上的肌肉在抽動。「我曾經說過，我們做偵探的，對於每一個可能的線索，都有興趣去追查一番的。」

「這……」卓志凡在咀嚼着這句的含義，雙目發呆地。

「不過，」龍探長又補充說：「正因為你解釋清楚和死者非烈之間的深仇大恨，現在這宗兇案發生了，不是正等於增加了你受嫌疑的成份嗎？」

「你不能這樣說！」卓志凡怒叫着，「——」

龍探長掏出了打火機，將熄滅了的煙斗重新點亮了，然後暫了在場各人一眼，好整以暇地說：「祇是，你應該明白目前你的處境，我希望的是，從今日起，直到破案時為止，在任何時間裡，警方如果希望要跟你接觸的話，能夠隨時和你碰面。」

「你是說，我是受警方監視的人了？」

「隨便你用甚麼詞句來形容，總之，這是警方要堅持的立場，一定要得到你的合作。」

這一次談話算是結束了。卓志凡、薛文依和林醫生一行三人，離開了警署，一起回到卓公館去。薛文依說要回家，但卓志凡叫他暫時不要走，還有些事情要商量。

經過卓志凡一番深供下的解釋，薛文依總算對他的妹夫諒解了，原來他竭力把事實隱瞞，不惜女兒和小姨對他誤解，甚至是仇視，總是為了保全太太的完全名譽，讓一個死去的人的名譽清白，寧願自己活着來受罪，這正是他深愛着太太的表現。這段隱情，如今反而在不得已的情下揭露了，怎不令薛文依感到慚愧呢！

回到家裡，卓志凡等三個，又引起一場爭辯。

那是說，薛文依和林醫生，都相信非烈的死與卓志凡無關，但現在問題是，卓志凡的確是一個受嫌的人，他們眼前要做的事情，就是怎樣可以證明卓志凡的清白。

自然，要做到這一點，人人都會想到一個很簡單的方法，除非能夠把殺死非烈的真兇找出來。

要找出真兇，首先又得研究出，非烈生前有幾個仇人呢？

杜醫生忽然像想到了一些甚麼，揚聲說：

「有了！」（八〇）

社會諷刺小說

龍蛇傳

高華著

這一回　血洗青龍幫

八：施家兄弟拔刀相助

施鐵手搖手道：「二伯父年紀老，行動不便，你爸爸三七也沒有親自到祭，十分抱歉。」

雷瑛道：「二伯，先父慘死兇徒之手，姪女無力報仇，愧對父母，祇因無面目見父母於九泉之下，所以忍辱偸生，請二伯指教我怎樣才能報此血海深仇。」

施鐵手道：「我老了，開道打架使害怕，沒有能力為你效勞了。」

「二伯，你怕青龍幫？」

「是，青龍幫大，任何人都害怕……」

施文祺道：「爸爸，你說我們怕青龍幫？我們不怕。」

「胡說，你懂什麼？你又有什麼驚人藝業？」

雷瑛道：「二伯決定不能幫我們對付那殺人兇徒了？」

施鐵手道：「乖姪女，你孝心可嘉，二伯實在老了，你兩個大哥二哥又不管用，唯有待他們惡貫滿盈，報應臨頭吧。」

雷瑛掩面大哭而出，後面有人追上來道：「雷家妹子，我送你一程。」

原來追來的是施武祺，雷瑛拭淚道：「武二哥，不必多謝你。」

施武祺道：「妹子，我爹不近人情，像這類兇殺的慘事，身為江湖中人也不應袖手旁觀，何況大師伯與我爹有同門的關係，不過近年來，他老人家多病，不管閒事，實在是壯志消沉，不願多管閒事，但我們兄弟倆當然是不能不管，妹子不要悲傷，爹不管，我們兄弟照顧，插手，替你去向青龍幫興師問罪之師。」

雷瑛道：「那麼先謝過兩位師哥了。」

「自家兄妹，說什麼多謝，何況現在還未成功。」

「想想來還是有點不便，但二伯不答應，也是為難的事情。」

「我們不讓爹知道。」

「假如他知道了，便會不高興的。」

「妹子寬心，我們兄弟明天會到來拜候，到時再詳細商量一個辦法，總之我們不會袖手旁觀便是。」

雷瑛回到醫館，將經過告訴文大江後，問道：「文大哥，你認為這事怎辦？」

文大江道：「既然施家兄弟這樣熱心，沒有拒絕人家好意的理由，且待他們來到再談。」

第二天，施文祺武祺兩兄弟貿的來到，他們雖然與文大江見過面，但傾談的時候甚少，這天才能夠暢談，他們都是青年人，談起來十分投契，武祺道：「文大哥，我們搜捕青龍幫的人馬，見一個殺一個。」

諧趣短篇

「預支死亡」

前幾天有位癌病的人，感到死亡的恐懼，為使殘驅價值能盡其用，以益世人，便願獻給紅十字會作醫學實驗，這是去洞悉人生命的人所不能做。不過在宋朝的時候，却有一件有趣的「預支死亡」的事。

王安石的文章新穎而氣魄雄渾，是人所共仰的。與他同時的士大夫，如孫大夫程師孟，便非常仰慕他。有一天師孟專誠拜訪王安石，道：「公的文章，馳譽文壇，我很榮幸能和你生在同一時代，而且做了同事，所以，希望你替我寫一篇墓誌銘，傳之後世，真是增光不少啊！」

王安石欣然答應道：「那只好就請寫墓誌銘本來是一件很不平常的事，你的祖先有甚麼經歷呢？」

程師孟扭怩地答道：「嘿！嘿！不——不是為祖先，我只是恐怕你先我而去，到我死了，就沒有你的大手筆來替我寫墓誌了。所以……所以先請你替我寫好墓誌，等我死了，就刻在碑上。」

王安石笑道：「哼！這人真刻毒，竟詛咒我早死！」

「豈敢！豈敢！所謂人死留名，虎死留皮，我雖然死，就全沒意義了。如果你替我寫墓誌，千秋萬世的人都為了讀你的文章就讀到我的名字了！」

王安石本來就是個性高傲的人，聽他說了這話，一臉兒怒氣，罵道：「呸！寫下了這裡就要墓誌的一筆，你要這名字有甚麼用處？」

「就請你不要寫上死一筆吧，求求你……」

「好吧！你就早一點死了吧！」

・半隱書生・

小說

偵探小說

廣州謀殺案

R.V.古列希著　劉以鬯譯

動機何在

狄大人嘆口氣，他將衙吏叉喚入書房，叫他開飯。

當焦泰與陶剛進入大堂時，他們發現狄大人站在窗邊。窗外有晚風吹來。兩人走上前去，向狄大人請安。狄大人當即坐在書案後邊，用充滿了興趣意味的口氣說：

「一如我對鮑知縣講的：他的妻子是被人謀殺的。凶手們的目標是盲女。」

陶剛吃了一驚。但是狄大人並不理會他，祇是繼續講下去：「毫無疑問，那盲女來到這裡是別有用心的。她走來偵察，為了自己。」

「為甚麼？」陶剛問，「她為甚麼走來偵察？」

「我以前已經講過了：柳御史死去的時候，她一定也在場的，不過她並不知道事情是怎樣發生的，因為她是一個盲女。她懷疑事情發生在華塔門附近的一個廢房屋內。因此，她曾經詢問過姚大嘉在做些甚麼。凶手發現盲女在偵查他們，下決心要除掉她。那個受人僱用的凶手，依我看來，多數是一個水上人。理由是：此次謀殺的方式，又用絲巾，不但如此，絲巾上還懸了一個銀幣。」

「姚大嘉這人怎麼樣？」

「關于這個問題，不久就可以得到答案了。剛才，他對我講過一些關于盲女的話。這些話語是否屬實，等我派出的人回來後，就可以知道了。姚大嘉是個聰明人，不過，他已經被我嚇得不敢輕舉妄動。姚大嘉知道我們在找盲女，因此，如果他是主犯的話，就有可能鬧出問題來。我相信盲女在金剛給我們一些幫助。但是，事情的複雜性，使我們無法關心盲女。事實上，我們對盲女，知道得也很少。」

狄大人頓了頓，用手指指額後，說下去：

「焦泰，關于凶手襲擊你的事情，我有一點，直到現在還不明白。」

「甚麼？」焦泰問。

「孟梁怎麼知道你會在那個時候走去倪船主家的呢？就算你離開這裡時有兩個阿利伯人跟蹤你，但是，這兩個阿利伯人哪裡會有時間去報告孟梁？不但如此，他們哪裡會有時間向孟梁請示？然後走去倪船主家行事？這件事的動機何在？我們知道孟梁不喜歡倪船主；但是，此次襲擊的第一個目標顯然是你。再說，因私怨而謀殺，究竟過分了一些。依我看來，這內中必有更複雜的原因。」（九八）

書院嬉春

二三九：不是單方面的一廂情願

「哦，妳可不知道這傢伙，」梅若詩一面說，一面用手指指着彭德利鼻尖，「竟是衣冠禽獸呢！他欺騙了我，算是我的不幸，然而今天我想讓他替我寫一封離婚信，他不但不肯，還想把我留在這裡作他的洩慾的工具，豈有此理。」

「有事慢慢商量，何必弄到這種下場呢！」古愛眉故意地在彭德利和梅若詩前面，不表示出自己對彭德利的情感，因為她的情形沒有梅若詩的嚴重。

「哦，原來妳還幫助他呢！我可以告訴妳，古小姐，遲早妳也會上他的大當呢！」

「若詩，」突然彭德利說話了：「請妳不要在別人面前胡說好不好？」

「我在胡說？好，你說今天是我在胡說呢？還是有事實證明？我對我所說的話都負責任。我怕甚麼，我只是一個無名小卒，可是也是一個受害者，我以我的身體，來向社會作證。真沒想到你還是老奸巨滑的呢！」

這時，由於校長室的門在古愛眉進去的時候沒有關上，因此，梅若詩的大聲咒罵聲浪傳了出來，使得正在下課後的學生們，由於好奇心的驅使，很多已經聚攏前來。

「發生了甚麼事？發生了甚麼事？」

「校長被人打了？」

「原來是新來的校務員。」

這些學生們，紛紛地竊竊私議着。

這時，比蒂也跟着前來了。

「怎麼，有人在打校長？」比蒂不由分說的搶到前面，闖進了校長室。

原來她是想進來助校長一臂之力的，可是當她聽清楚了梅若詩的說話，她不但沒有幫彭德利，反而與梅若詩站在一條陣線了。

「喂，原來你是一個最無恥的人，虧得你還敢坐在高尚的教育機構裡，要是我的話，我早就辭職他去了，怕得是我丟不起我這塊臉。」

比蒂說得很大聲，同時，態度顯得很瞧不起彭德利，因為，她心裡已明白了，彭德利的為人，只是情慾的發洩，絲毫沒有真愛情的。在旁邊的學生們，只知道彭校長在做事方面有點不對了，可是，還沒有清楚究竟怎麼一回事，所以，沒有一個人在說話。

古愛眉看到比蒂竟也是這樣激動了，起碼她也知道了一些端倪。然而，為了顧全整個學校的大局，便好言相勸，着前來的學生們離去。

「各位同學，請你們回到課室裡上課吧！這裡並沒有甚麼好看的，請吧！」

青年學生們仍然是單純得多，由於古愛眉的話，人群開始散去了，她乘這機會關上了校長室的門。

參政變

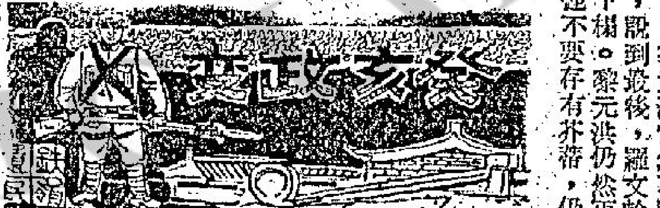

第二回：除舊更新　偷天換日　閑雲重出岫　鐵漢竟欺心

地方檢查廳實在不願扣押這個犯人，有人來保，求之不得，馬上就准予保釋。黎元洪得到消息，馬上派自用車去地方檢查廳把羅文幹接回公府，羅文幹進府時，黎元洪降階相迎，握手說道：「鈞任，太委屈你了，實在抱歉。」

羅文幹說道：「大總統厚意，文幹祇有感激，因為這件事的來龍去脈，現在都已清楚，完全與大總統無關。」

黎元洪說道：「你能原諒我就好，現在沒有事了，你可以回府休息了。」

羅文幹搖頭道：「那會沒有事，麻煩還在後哩，文幹還是回檢查廳去好些，如果回到家中，適足與別有居心之徒製造藉口，也增加大總統的困難。」

黎元洪說道：「這樣好吧，鈞任，你就在居仁堂下榻好了。」

羅文幹搖頭道：「這怎麼可以，居仁堂是大總統燕息所，文幹何人，竟敢僭越，若被吳某知道，將會罪上加罪，大總統還是讓我回地方檢查廳吧！」

黎元洪當然不願羅文幹再回地方檢查廳，說到最後，羅文幹勉強同意在公府禮官處下榻。黎元洪仍然得三向羅文幹陪小心，勸他不要存有芥蒂，仍然一本初衷為國服務。

羅文幹說道：「這件事的經過，大家都明白，但在手續方面實在不妥，如果我沒有錯，去捕我的軍警長官就有錯，斷斷沒有兩方面都對的。」

黎元洪說道：「是的，他們辦事的手續太鹵莽一些，我要他們向你道歉。」說過回到房內，就着人電召警察總監薛之珩，步兵總統領聶憲藩到府。薛、聶兩人來到後，黎元洪就着兩人給羅文幹道歉。

薛之珩因為這兩天內閣已提出撤換警察總監的要求，正是魂不守舍，聽到總統要他去向羅文幹道歉，覺得未嘗不是解決僵局之法，當即唯唯答應。聶憲藩却表示反對。

聶憲藩是清末死於拳匪之亂的名將聶士成第四子，將門之後，桀驁肝胆，當時說道：

「我們是奉了大總統手諭行事，自問沒有半點差錯，為什麼要去向羅總長道歉，我們官階雖小，人格並不低，大總統如果以為我們作錯了事，也可以撤職交軍法審判，不能遇我們去向羅總長道歉。」

黎元洪被聶憲藩說得啞口無言，祇得調過頭來又安慰兩人，担保兩人不會受處分，就在這時，吳景濂又帶了三十多名議員到公府來，要求下令罷免王寵惠、羅文幹，黎元洪看見吳景濂又來了，再也忍不住了，正營了一肚子怒火，說道：「內閣到今天這種情況，責任全在國會。」

吳景濂說道：「這與國會什麼相干，大總統怎可把責任亂推。」

黎元洪更加光火，說道：「我幾時亂推責任，現有事實為證，當初同意唐紹儀組閣的是國會，但是咨文送到國會又被退回，以後王寵惠內閣是你們同意的，現在又要罷免他，是不是出乎反乎。前天你們要求我下令逮捕羅文幹，我照辦了，現在又要求罷免王寵惠，下一次不知又有什麼要求，這個差使我辦不了，乾脆你們推個人來當總統好了。」（四一）

香港各電台播音及中文電視節目表

香港電台　今日下午四時：

（中文台波段：六四〇千赫，波長四百六十八公尺，超短波調頻：九十四兆赫。）

【四時】「彩鳳喜迎春」專題電影插曲。四十五分，轉播香港會跑馬場甲組足球聯賽「九巴對流浪」。五十五分，香港漁市場鮮魚批發市價報告。五十八分，天氣報告。【六時】粵語新聞簡報及特別報告，音樂。十八分，粵曲「狄青夜闖三關」。【七時】粵語新聞簡報，「空中論壇」公共事務座談會。卅分，時事實錄。五十八分，天氣報告。【八時】亞洲及本港新聞報告，音樂。十五分，喜劇「夜夜此時聽」。四十五分，轉播倫敦粵語新聞。五十九分，漁民天氣預告。【九時】時代曲。卅分，咬文嚼字。五十五分，中國各地傳統音樂欣賞㊀抒情曲，㊁撥起你的蓋頭來，㊂柳青娘。五十八分，民歌。【十時】粵語新聞簡報，本台特別節目：「歲月如流話香江」第七輯「二月在香江」，由本台歐陽蒨蒨、何楚雲、葉楓等參加播出，並由歌星張露、洪鐘演唱。【十一時】粵語新聞簡報，粵曲「因風寄有情」。卅分，時代曲。五十七分，天氣報告及漁民天氣預告，粵語新聞簡報。【十二時】廣播完畢。

明日播音節目：

【七時】粵語新聞簡報，時代曲。十三分，天氣報告，轉播倫敦粵語新聞及倫敦通訊。卅分，天氣報告，重播「農民一週」。四十五分，時代曲。五十六分，天氣報告及漁民天氣預告。【八時】粵語新聞，香港海員特別報告，每日公眾活動報告及特別報告。十五分，重播「青年出路介紹」。卅分，時代歌聲。五十八分，天氣報告。【九時】中央市場蔬菜價格概況報導。十分，粵語英譯趣談：「水瓜打狗，半夜食寶瓜」。十五分，時代曲。卅分，重播：「兒童節目」。【十時】重播「空中論壇」。廿九分，長篇粵曲：㊀鍾無艷（羅劍郎、鄭幗寶、廖志偉、新非凡、牡丹紅、新薛覺先、小芳艷芬、新白雪仙、新任劍輝），㊁昭君怨（鍾麗蓉）。五十八分，天氣報告。【十一時十五分】粵語新聞，繼續粵曲。【十二時】粵語新聞，馬頭角本地及外來生牛及生豬批發價格報導，歐西流行曲及時代曲點唱。三十分，漁民天氣預告。【一時】粵語新聞，特別報告。十二分，時代曲。二十八分，天氣報告。卅分，時事實錄。【二時】時代曲。卅分，粵曲：錢塘蘇小小（梁瑛、陳彩鳳）。【三時】粵語新聞，廣播劇「尋夢記」。五十八分，天氣報告。

商業第一台　今日下午四時：

（第一台波段：八五〇千週，波長三百五十三公尺。）

【四時】天氣報告，曲寄心聲。【五時卅分】益智遊戲。【六時】新聞簡報，港九時事，天氣報告。卅分，浮生半日閑。【七時】新聞簡報，時代曲。卅分，十八樓C座。【八時】新聞報告，漁民天氣報告，音樂的世界。【九時】新聞簡報，港九時事。卅分，步步驚心。卅分，天氣報告，時代曲。【十時】新聞簡報，㊀不要自作多情，㊁當月怕團圓，㊂庚乃慾，㊃女人的癡情，㊄萍水相逢，㊅人生苦別離，㊆歌舞今宵，㊇女人的眼淚，㊈可愛的馬。【十一時】新聞簡報，天氣報告，週末小夜曲。五十九分，新聞簡報。【十二時】天氣報告，播音完畢。

明日播音節目：

【七時】新聞簡報，清晨音樂，天氣報告。卅分，過去十二小時警方新聞摘要，繼續清晨音樂。

【八時】新聞簡報，天氣預測，星期茶聚。

【九時】新聞簡報，繼續星期茶聚。

【十時】天氣報告，時代曲精華。

【十一時】新聞簡報，天氣報告，報導東南亞各地天氣情況，粵曲：鼙鼓催軍（鳳凰女）。卅分，訪問節目。

【十二時】新聞簡報，港九時事。卅分，日本流行曲介紹。

【一時】新聞報告，天氣報告，報道東南亞各地天氣情況，漁民天氣報告，時代曲。卅分，粵曲：瀟湘夜雨（吳君麗）。

【二時】星期趣劇。卅分，時代曲。

【三時】新聞簡報，跳舞粵曲。卅分，粵曲：㊀情僧偷到瀟湘館（何非凡），㊁杜十娘（黃千歲）。

商業第二台　今日下午四時：

（第二台波段：六一〇千週，波長四百七十九公尺。）

【四時】天氣報告，時代曲音樂。卅分，歐西音樂。【五時卅分】週末點唱。四十五分，今日賽馬成績報導，繼播週末點唱。【六時】新聞簡報，天氣報告，繼播週末點唱。【七時】新聞簡報，粵曲㊀潘金蓮與武大郎，㊁富士山之戀。卅分，升中指導「算術科」。【八時】報導賽狗場賽狗結果，粵劇「孟姜女萬里尋夫」，由梁劍聲、林家聲、伍木蘭、廖志偉、紅菱女、小甘羅等合演。【九時】天氣報告，漁民天氣報告，繼播粵劇。【十時】時代曲。【十一時】天氣報告，音樂譜子。【十二時】天氣報告，音樂譜子，播音完畢。

明日播音節目：

【七時】新聞簡報，清晨音樂，天氣報告。卅分，天氣預測，時代曲。

【八時】新聞報告。十分，天氣預測，漁民天氣報告。十分，音樂譜子。卅分，天氣預測，歐西時代曲。

【九時】新聞簡報，天氣報告，粵曲：㊀紅葉題詩（林家聲、李寶瑩），㊁玉梨魂（薛覺先）。

【十時】祝壽節目。五分，「魂斷奈何天」電影插曲。五十分，時代曲。

【十一時】新聞簡報，天氣報告，歐西流行曲點唱。卅分，報導東南亞各地天氣情況，續歐西流行曲。

【十二時】新聞簡報，繼續歐西流行曲。卅分，時代曲。

【一時】新聞報告，港九時事，天氣報告，時代曲。

【二時】報道東南亞各地天氣情況，時代曲。卅分，粵曲點唱。

【三時】新聞簡報，繼續粵曲點唱。

本欄刊登節目，係依據各台來稿發表，倘有更動，概以該台臨時宣佈為準。

麗的銀台　今日下午四時：

【三時十五分】粵曲。四十五分，社會服務。五十分，寄事重重，金台節目報告。【四時十五分】時代曲。【五時十五分】粵曲。四十五分，時代曲。【六時】歐西流行歌曲。卅分，小說「冷槍謀殺案」。【七時】歌唱小說「新娘不是我」。卅分，時事實錄，報告各場賽狗結果。【八時】新聞報導，天氣報告，晚間節目報告。十分，重播「談一亦、長一智」。卅分，時代曲。【九時】民間故事「義犬嗣」。卅分，插影漫談。四十五分，粵曲，教育台明日節目預告。【十時】世界名著「君大散記」。卅分，輕歌妙韻。【十一時】新聞報導，天氣預測，體育消息，明日節目預告。十五分，夜半奇談。四十五分，時代曲。五十九分，粵語新聞。【十二時】廣東音樂，繼續報告各場賽狗結果。卅分，完播曲。

麗的金台　今日下午四時：

【三時】潮劇廣播劇「寄疑會」。卅分，潮曲「寶蓮燈」。【四時四十五分】轉播港台甲組足球聯賽「九巴對流浪」。【五時四十五分】時代曲。【六時】新聞報導，節目預告。十五分，時代曲。卅分，社會服務，節目預告。四十五分，廣播劇「旗鼓相當」。五十一分，夜話。【七時】小說「花鼓歌」。卅分，潮語諷化小說「綠遊今生」。【八時】新聞，天氣及節目報告。卅分，時代曲。卅分，潮曲。【九時】戲曲介紹。卅分，麗的呼聲夜總會。【十時】潮曲。卅分，潮語小說「復活情歌」。【十一時】新聞報導，天氣預測，體育消息，明日節目預告。十五分，潮語青燈夜話。四十九分，國樂。【十二時】完播曲。

麗的中文電視

【二時十五分】英國足球賽。【三時】江湖女俠。【四時】新聞摘要，節目簡報。五分，名畫與畫家。卅分，世界名人傳。【五時】歌舞特輯。卅分，智勇雙全「蛇蠍美人」。【六時卅分】婦女之夜。【七時】新聞及天氣報告。卅分，寶寶夜總會。【八時】體育世界。卅分，歡喜冤家「好人難做」。【九時】群星會。【十時】環遊世界。卅分，粵語片「鐵石大劫案」，蕭芳芳、謝賢主演。【十二時十五分】新聞及天氣報告。卅分，閉幕曲。

無線電視

翡翠台【四時】「歷險探奇」片集。卅分，「動物天地」片集。【五時】粵語片「漁女貞忠傳」，由芳艷芬、羅劍郎主演。【六時卅分】青年節目。【七時卅分】新聞及天氣報導。【八時】七彩「泰山」片集。【九時】星光晚會。卅分，花王俱樂部。【十時】「法網難逃」片集。卅分，最後天氣及新聞報導。四十五分，摔角比賽。【十一時四十五分】職業杯足球聯賽。【一時十五分】播映完畢。

明珠台：【四時卅分】英語片「求職趣史」。【五時卅分】兒童樂園。五十五分，新聞簡報。【六時】七彩「邊城遊俠」片集。【七時】天氣及新聞報導。卅分，信不信由你。【八時】快活谷賽馬實況。五十分，七彩「神偷謀影」片集。【九時四十分】七彩「騎兵趣史」片集。【十時五分】最後天氣及新聞報導。卅分，七彩西片「蝶撲迷龍」。【十一時五十分】西片「魔島亡魂」。【十二時五十分】播映完畢。

聯賽今天演獨幕劇 九巴對抗流浪 實力相距不遠將有激戰

甲組足球聯賽今日上演獨幕劇，九巴對流浪，下午四時在花墟球場交鋒，加插預備組聯賽為序幕戰，九巴預備組與流浪預備組于下午二時一刻先行對壘，票價統收二元四角。

現在甲組足球聯賽積分表上，九巴的成績是十六戰六勝六和四敗得十八分，位列第五。爭奪聯賽錦標已沒有資格，但又沒有降班威脅，今仗的得失，對他們可說無關重要。

流浪則不然，他們目前在聯賽的處境甚差，降班危機極大，比賽十六場，僅勝一場，五場戰和，其餘十場均告敗北，祇得七分，位于降班邊緣。倘若今天一舉戰勝九巴，增加兩分，積分仍有機會趕上末尾第三席的警察，也即是護級還有一綫希望。要是不幸受挫于九巴，解除降班威脅就更渺，故今仗的勝負，對流浪的護級前途關係非常重大。

流浪原是一支極有朝氣的球隊，陣中大部份是甚有前途的新血，加上士氣旺盛，所以一般人都認為他們的潛力不弱，可以給予任何一支勁旅嚴重威脅。

在聯賽第一循環中，流浪有好幾仗的表現確實不錯，與怡和及星島兩支鉅型班對抗，亦僅以一球受挫（二比三敗于怡和，零比一負于星島），不過，流浪最不智是的上陣人腳時有變動，陣容沒有固定。同時，他們的前鋒傳射欠準，不能把握埋門機會，形成他們的實力守優于攻，戲波條件，並不充裕。

翻開流浪在聯賽過去的戰績來函，在十六場比賽中，除了在首循環以二比一打埒元朗勝過一仗，又賽和五場（一比一和南華，零比零和星島，一比一和消防，零比零和電話，零比零和東方），其餘十場均告敗，戰績之劣，確出乎一般人意料之外。

最近流浪在聯賽出戰東方，電話及星島，都以零比零和局終場，流浪鋒力軟弱，便是很好的明証。

賽前誰也認定怡和可以輕取電話的，結果，怡和不但贏唔到電話，一球也沒有射入。巨型班的鬥志與技術水準，確有變幻無常的現象。

不過，被認為必輸的電話，昨天何以又唔肯輸呢？賽前，我們曾指出電話一定採死守，果然，電話臨場採死守，而且守得非常嚴密，使怡和的前鋒雖有切入禁區與埋門叩關之機會，故怡和無法入球，電話亦保持不失。

昨天到花墟場欣賞這場賽事的球迷，有三千餘衆，收入約七千元。（高參）

甲組足球聯賽，怡和與電話昨打零比零和。圖為怡和鄭國根（右）與電話陳光榮（左）互相爭球時情形。

亞洲高爾夫賽各站歷屆冠軍

年份　冠軍　國籍

（菲律賓）
六二，杜葛（菲）
六三，阿打（菲）
六四，湯遜（澳）
六五，呂良煥（中）
六六，施爾維（菲）
六七，許勝三（中）
六八，許溪山（中）
六九，安田春雄（日）
七〇，謝永郁（中）

（星加坡）
六二，威克斯（南非）
六三，布克斯（南非）
六四，波爾（澳）
六五，菲利斯（澳）
六六，紐迪克（紐）
六七，阿打（菲）
六八，謝永郁（中）
六九，鎌田富雄（日）

（馬來西亞）
六二，菲利斯（澳）
六三，鄧克（澳）
六四，石井朝夫（日）
六五，石井朝夫（日）
六六，李寧（南非）
六七，里斯比（菲）
六八，細石憲二（日）
六九，河野高明（日）

（泰國）
六五，謝永郁（中）
六六，橘田規（日）
六七，石井朝夫（日）
六八，梵恩斯（澳）
六九，謝永郁（中）

（香港）
六二，伍德沃（澳）
六三，謝永郁（中）
六四，謝永郁（中）
六五，湯遜（澳）
六六，菲利斯（澳）
六七，湯遜（澳）
六八，梵恩斯（澳）
六九，杉原輝雄（日）

（中華民國）
六六，呂良煥（中）
六七，謝永郁（中）
六八，謝永郁（中）
六九，杉本英世（日）

（日本）
六二，湯遜（澳）
六三，山打士（美）
六四，杉本英世（日）
六五，菲利斯（澳）
六六，波里（英）
六七，河野光隆（日）
六八，陳清波（中）
六九，荷米（英）

（總冠軍）
六二，湯遜（澳）
六三，金格爾（澳）
六四，謝永郁（中）
六五，謝永郁（中）
六六，呂良煥（中）
六七，呂良煥（中）
六八，謝永郁（中）
六九，謝永郁（中）

足總下週二召開特別執委會 星元重賽判決問題 屆時將會付諸公論 陳肇川表示這問題各有見地

足總定下星期二（三日）召開特別執委會議，屆時將商討越南足總邀請派隊前往作賽，邀請巴西隊到訪，及聯賽管委會議決案等問題。儘管不少中西裁判員，認為聯賽管委會對「星元」問題波的判決，有損他們威信，但在賽後

消息一位有份量的西人對球証私下表示絕不以此威脅足總，如果沒有人做元星重賽球証，他將出任。豁除體育娛樂稅，足總準備廉價票減價。香港青年代表隊下週二複選淘汰九人。

足總主席陳肇川昨晨答覆記者之詢問，決定下星期二召開特別執委會議，這個特別執委會議是循格遜、哈地兩執委去函要求，對聯賽管委會判決星島對元朗之銀牌重賽，有所申述。同時亦因為些問題急待解決，特別是巴西法蘭明高隊訪港增加包眼，有待早日決定。

越南足球總會早在二個多月前函邀足總四月間派隊到越南訪問，此事經過多時仍未作決定性商討，現在時日無多，越南足總來電催促早日決定。

越南足總邀請，條件相當優越，負責來回機票食宿，並給職球員零用金，但現在聯賽緊張階段，如果決不能派隊應邀，亦應早日電覆婉拒。

最重要的還是日本足球總會委員村田介紹的巴西法蘭明高隊訪港，日本足總經洽定法蘭明高隊本月中旬在日本訪問，村田準備介紹在香港作賽一場，索價五千美元飛機票，和三千美元包眼，另外招待膳宿。

陳肇川認為法蘭明高隊，是世界一流足球勁旅，難得有機會邀請到亞洲訪問，這個機會不可失，即使加上膳宿招待，最多也一萬美元多些，仍然值得考慮，希望香港球迷亦有機會獲睹這個世界一流水準的球隊演出。

聯賽管理委員會對於元朗、星島特別銀牌重賽，作了決定以後，消防代表格遜，怡和代表哈地，聯名去函足總提請召開特別執委會議，陳肇川認為這個問題各有見地，屆時將付之公論，讓大家決定這問題，是否重賽將在會中確定。

儘管昨天有消息傳出，中西裁判會球証，對於足總聯賽管委會判決星島、元朗重賽，表示極度反感，但一個幕僚消息說，星島、元朗如果重賽的話，不會沒有球證主持裁判，西裁會有地位裁判員，就認為必要時他們將負責這場

九巴流浪陣容

（九巴）
李錦垣
李國華　廖榮礎
陳展安　張永清　盧松江
張天朗　楊偉棠　梁榮洪　畢依庭　麥樹湛

（流浪）
邱志強
黎新祥　黃錦雄
馬迪祥　殷同生　侯活
鄧鴻昌　宗啓明　梁羅光　吳澤鑾　郭家明

如九巴演出走樣 流浪才有機可乘

據流浪主帥人畢得利昨日表示：今天他們的上陣人腳又略有變動，後衛將移踢右中衛，殷同生中鋒，宗啓明左翼，鄧鴻昌為左翼，餘無變動。從球技言，流浪確遜于九巴，但以他們的鬥志，仍堪一戰，假如九巴演出稍為走樣，就有機可乘。因為今天一場比賽的得失，幾乎是流浪護級的嚴重關頭，流浪原已士氣旺盛，戰意將更高昂，與九巴定有激烈爭持。

九巴的人腳不錯，李錦垣、廖榮礎、張永清、盧松江各守衛均可靠，李國華亦時有作佳，後防守力頗強，成問題的就是前鋒聯絡差，埋門工夫不夠。

從九巴在聯賽過去十六仗的戰績而論，演出是好劣不常。曾經以二比一勝南華，一比零挫元朗，但是，又曾受挫於東方，與海會及警察碰頭，均打成二比二和局終場。九巴所以如此，鋒力不夠，缺乏取勝把握是因素之一，臨場時能否提高旺盛的士氣應戰，也有關係。

可是，九巴的陣容雖然並非完整，前鋒缺點尤多，但與流浪相較，是勝一籌的，特別是球技與經驗都較佳。聯賽第一循環九巴曾以一比零擊敗流浪，如今九巴的狀態也不錯，倘能保持水準，大可以再勝流浪一仗。不過值得注意的是今仗的勝負與他們實在無足輕重，最近與東方打成零比零平手的一仗，踢來懶洋洋，今天會不會演出散漫就難預料。故九巴今仗的勝負關鍵，仍決定於鬥志。如踢來認真，可以獲勝，否則齊戰不憐的流浪，就會向九巴腳下搶分。（長風）

戰局分析 祇靠勇鬥流浪難贏 打風流波九巴可勝

今天的甲組足球聯賽，九巴將以實波人，而流浪以須而威脅九巴。論成績，九巴在聯賽決無降班之危險，流浪降班的危險性卻僅次於港警。從這樣的形勢觀察，則九巴今天亦可以打場風流波，流浪則非死捧而不可。於是論到心理方面，九巴更無患得患失的情緒，流浪則會心情過份緊張，一場賽事，兩隊心理，過份緊張者，發揮演出失準，心情輕鬆者，每每有意想不到的獲得。這場賽事，我們並不睇好心情過份緊張的流浪，而睇好九巴。

九巴不祇沒有患得患失的心理，同時因為球員有較好的波底與經驗，臨場對於把握取勝的機會，更比「食食寄」之流浪更有把握。梁偉棠與張天朗之背拼與進步，將使流浪受到極大的威脅，亦足以使九巴穩取勝利。流浪勇則勇矣，論技術，幷無可取的地方。尤其朱家錦，與國良避

星元銀牌重賽事件 各方有甚麼反應

甲組銀牌初賽星島對元朗的「問題波」抗議事件，業經足總聯賽管理委會判決元朗得直，二月十四日的二比一戰果取銷，事後並已決定三月十日下午八時在大球場重新比賽。此為近年來淘汰制比賽第一次判定重新比賽，上屆甲組金禧盃初賽電話對東方，亦曾有同樣情形，也許重行比賽已有先例。足球圈內對於「星元」銀牌「未了緣」除兩洋執委要求推翻賽委會決定外，其他各方面的反應並不強烈，他們認為假如星島認為判決不合理，則會提出上訴，對於重行比賽，但具有體育家風度的星島「統帥」為依歸，而元朗的抗議獲得重新比賽的判決，總算如願已償。值得注意的，仍是足總今後加強對於比賽及裁判等部門到球場輪値問題，因為聯賽管理委會及裁判小組委會的委員，倘當場目睹球賽進行情形與裁判技術的得失，則遇有提出抗議要求重新比賽的問題，至聯賽管理委會須開會討論時，這些臨場當値的委員，亦為最有力的「目擊証人」，有助於賽會解決兩造証據上的極端不同之處。對於聯賽管理委會或上訴委員會的「自由心証」判決，有莫大的帮助。據不願透露姓名的體育界人士說：對賽隊伍不反對重新比賽的「問題波」事件，尚不致有問題。但因比賽重行中「場面難以控制」而球証迫得採取「腰斬球賽」時，則除了當場執法球証，傍証，對賽隊伍的雙方所提的証據，很可能有各執一詞的情形出現，是則當場輪値的比賽及裁判委員的目睹情形，將有助於賽會處理此類事件。

「星元」銀牌初賽的「問題波」，業已由足總聯賽管理委會處理，圈內人對於判決重新比賽，已不願表示意見，惟在二月十四日賽後，元朗因不服一些「問題波」而決定提出抗議之後，直至同月廿五日足總聯賽管理委會開會之前的一段時期，足球圈內有兩種不同的意見：㈠淘汰制比賽的判決重行比賽，非自「星元」銀牌初賽始，前年十月廿七日甲組金禧盃初賽電話勝東方二比一，東方以球証未扣除球員受傷暫停比賽的時間為理由，請求重新比賽而獲致得直，同年十一月廿八日重新比賽電話以一比零取勝。「電東」上屆金禧盃初賽「已有前例」，倘若星島不反對，則「星元」重行比賽的可能性甚高。而星島若不同意重行比賽，仍可向會長級的上訴委員會提出上訴，同樣的倘元朗要求重新比賽不獲准，則該隊亦向上訴委員會提出。而全案重要關鍵，仍為球証在當日執行判球時是否曾經舉手？當然這仍須足總聯賽管理委會聆聽有關証供，但在場觀看「星元」之戰的熟悉比賽及裁判條例的人士，認為這場比賽仍會步上屆甲組銀牌賽「東電」的後塵。㈡依照英國足球總會的判例，則一場已達成法定時間的球賽，其戰果不會改變，倘認為當場執法球証未够水準，則由裁判小組將該球証降級。雖然上述兩項意見，一為可以重新比賽，另一則為戰果必須維持。但到了足總聯賽管理委員會判決以後，事前發表不同意見的人士，俱感對於「問題波」的處理總算高明，而星島的體育精神也値得讚許。

二月十四日「星元」銀牌初賽，在距離完場前三分鐘所發生的「問題波」，曾引起輕微的騷動場面，幸而當日到場觀衆僅為四千餘人，而在場執行職務的警務人員處理得宜，及時勸告觀衆及維持球場內的秩序，看過當時的情景，則球証與傍証間的配合固然相當重要，而球隊本身亦須隨時留意到在比賽進行時，職員及球員必須保持冷靜沉着，足總聯賽管理委員會及裁判小組更須密切注視球賽進行情形與裁判技術水準及處理是否適宜。此為關心足球運動的人士對於「星元」判決重新比賽後的意見。

「星元」銀牌初賽的一仗，球証梅勁官與傍証卓大方向足總聯賽委會的陳述各異，在執行裁判職務時球証與傍証的配合問題，看來須由裁判小組作定期性的球証座談，由於在一場比賽中，球証與傍証所陳述不同，是則技術上的合作，似亦有脫節的現象，這點亟宜補救的。

賽會今後應加强甚麼工作

甲組銀牌「星元」初賽所發生的「問題波」，幸而仍屬輕微。然而世界各國，以往曾有因球賽而引起嚴重事件的先例，為免因球賽而刺激起羣衆的衝動情緒，則球隊職員及球員，在球賽進行中必須保持冷靜沉着，假如對於球証的判決認為不滿，由隊長提出保留提議權，然後由球會依照章程規定的期限內，將抗議送達足總，徒使場面趨於惡化。同一場球賽的「比賽用球」，在比賽未終結前應該屬於球証所管理，未得球証同意而擅自取去「比賽用球」，亦為越權行為。既然已發現這些情形，是則為避免再有同樣事情發生，由紀律小組處理，球會方面必須命令到其職員及球員隨時保持冷靜。

當然，每場球賽均能順利進行，不幸而發生問題，必須防範，然而防範不可能完全，倘不幸而發生事件，由處理的委員會或有關的委員盡力處理，而屬於比賽場地方面的問題，似亦須由當場當値的委員了解，至需要開會討論時，則由比賽委員報告比賽情形，此兩項輪値，似亦屬必要的急務。（文玲）

邀請巴西隊來港 足總會出八千美元 最成問題者是賽期

巴西足球勁旅法蘭明高隊能否成功訪港，看來，關鍵仍在于賽期，就算條件稍高也不致成為大問題。

直到現在為止，將于三月間到日本比賽數場的巴西法蘭明高足球隊，透過日本足總執委村田所提出的條件，順道來港比賽一場是八千美元（補助機票費五千美元，包眼三千美元），連同招待費用在內，成本約需六萬港元。雖然這一個條件費用不小，但據足總主席陳肇川的意見，邀請一支在國際足球壇有這樣大名氣的球隊來港獻技，一新本港球迷耳目，仍是值得的。據陳主席的意思，經已去函詢問村田，該巴西隊能否以七千美元包眼來港賽一場，依照陳主席的意思，本港足總是可以出價到七千美元了。不過陳主席最後表示，此一問題，仍是交由執委會決定為佳。所以，下週二足總緊急執委會召開時，即將此事提出討論。

由于本港四月間即免除體育娛樂稅，巴西隊訪港自然是四月間前來最好。但該隊在日本的賽事，到三月廿五日便完結，能否延期至四月間來便有問題。因為免除體育娛樂稅，便減輕足總成本，促成巴西隊訪港機會亦高。

關于巴西隊如能成功訪港，票價方面如何安排問題，陳主席認為免除體育娛樂稅，最高票價收十元便够，全場滿座券款進賬已有十五萬多元，除去支銷，足總仍有數萬元進賬呢。

不過，陳主席最後表示，該巴西隊訪問日本，仍在辦理手續中，能否成行尚未得悉。（長風）

金牌保齡完成甄別 十二高手明宵決鬥

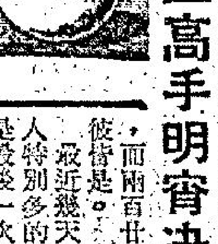

四海保齡球場主辦之第十二次「金牌保齡大賽」，昨晚已結束了甄別階段，十二高手奪得了爭霸權，將於明晚七時正開始，在該場館一樓展開十二局的決戰。這是一九六九至一九七〇年度最後一次「金牌保齡賽」，今後會否繼續主辦尚是未知之數，所以連日來參加甄別的球員特別多，成績亦特別好，亦即是說，初數次「金牌保齡賽」決賽週，四局能逾八百分已能晉入最後決賽，但今次雖打八百廿一分，亦無法入圍。

而兩百廿分以上的彼彼皆是。

最近幾天參加甄別的人特別多的原因，除了是最後一次之外，還與「四海週年保齡大賽」有關，因為「四海週年保齡大賽」規定凡在「金牌保齡大賽」中，總得八分以上的球員（依例冠軍可得五分，亞軍三分，季軍三分，殿軍兩分），可直接參加「週年大賽」的決賽，決賽名額只十二個，凡「週年大賽」（決賽）兩分以上的可直接參加「週年大賽」的準決賽。

目前在金牌甄別賽中領先的是陳炳熾，他經常在金牌甄別賽中領先，但迄今為止，他尚未在決賽中爭過什麼名堂，至於受印尼耶加達保齡球場禮聘的名手被譽為「好國際」，陳炳熾會否在最後一次金牌決戰中爭回一口氣，頗惹人們注目。吾人亦希望他能發揮最高水準，打入三甲之列。

這次甄選決賽權的名單及其成績如下：

㈠陳炳熾，八六二分（[illegible]）
㈡劉榮駒，八五八分（[illegible]）
㈢王一庭，八五六分（[illegible]）
㈣曾慶光，[illegible]
㈤張鶴洲，八四三分（[illegible]）
㈥司徒敬全，八三九分（[illegible]）
㈦曾華，八三五分（[illegible]）
㈧李文燦，[illegible]
㈨吳耀強，[illegible]
㈩馮華納，[illegible]
⑪關量才，[illegible]
⑫布朗，[illegible]
後備球員：
㈠廖基，[illegible]
㈡楊華，[illegible]

讚揚豁免體育稅

·彈鋏客·

今番預算受歡迎，
體育將來稅免征，
豈祇球迷俱喜悅，
尤其足總頌英明。
睇波儘可頻光顧，
破費當然亦減輕，
議論新猷堪一讚，
笑顏開處見羣情。

波的裁判，他們不同意以「鬧哄」威脅香港足球聯賽，無法進行。

足總青年小組定下星期二下午在香港會召集初選青年球員練波，預定複選二十四人，即晚七時三十分將開入大學堂體育室，邀請香港大學體育教練羅教授，作各種足球需要的健身訓練。

香港青年代表隊準備三月十四日赴澳門，十六日返港，二十日決選十八人，廿五日開入鯉魚門軍營集宿集訓。目前青年小組委員最頭痛的是門將、中鋒，頗難抉擇。（長江）

……前赴耶加達擔任經理的本港青年保齡名手蘇國鴻，定於今日下午二時五十分，乘國泰航機出發，經曼谷轉往印尼航機前赴耶加達上任。

該耶加達保齡球場於最近開幕，擁有球道十六條，另一間亦屬該公司的卅二條球道保齡場館，亦將於稍後時間落成，而印尼過去是未有該種保齡設備的，本港女子保齡名將顧寶珠，已就任耶加達保齡球場經理亦已前往工作，該邀得四海保齡球場的比賽秘書蘇國鴻作副手，以借助他在保齡運動中的豐富經驗，蘇國鴻與當地簽了兩年的工作合同。（士心）

全港學界男女子乒乓賽 卅餘隊參加 定廿八抽籤

南華體育會主辦之第六屆全港學界男女子乒乓團體賽，學校參加頗為踴躍，計有：香港大學、官立工業中學、九龍華仁書院、英皇書院、樂禮堂中學、英華中學、聖璐琦書院、致書院、聖約瑟書院、嶺南中學等，男女子卅餘隊，總共有運動員達百餘人。賽會定於二月廿八日下午三時，在該會場館抽籤，各校隊長代表並必須依時到場抽籤，定於三月七日下午三時開賽，由該會副主席胡法光主持開球禮。

以色列女兵

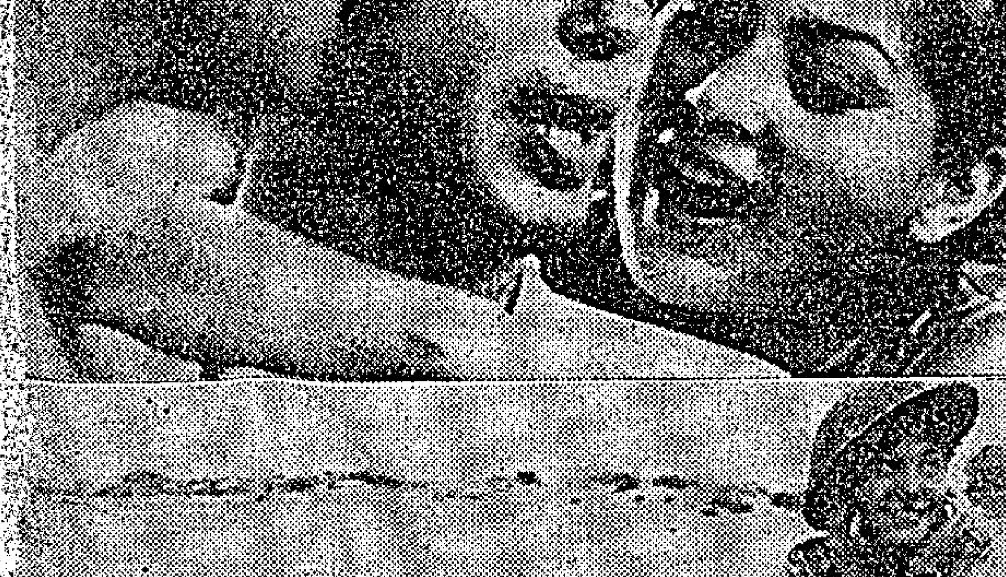

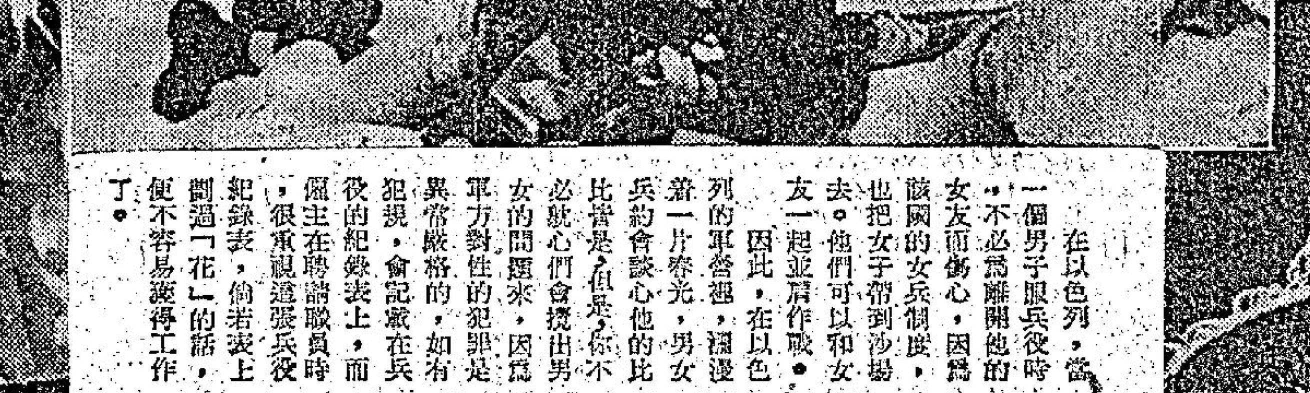

在以色列，當一個男子服兵役時，不必為離開他的女友而傷心，因為該國的女兵制度，也把女子帶到沙場去。他們可以和女友一起並肩作戰。
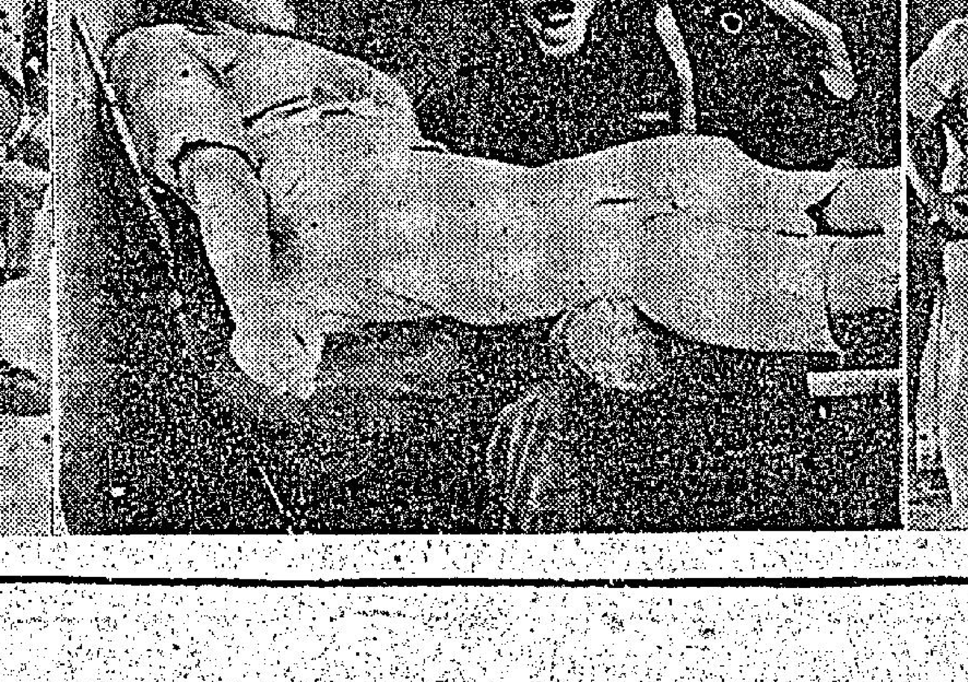
因此，在以色列的軍營裏，瀰漫着一片春光，男女兵約會談心的比比皆是，但是，你不必擔心他們會鬧出男女的問題來，因為軍方對性的犯罪是異常嚴格的，如有犯規，會記載在兵役的紀錄表上，而僱主在聘請職員時，很重視這張兵役紀錄表，倘若表上開過「花」的話，便不容易獲得工作了。